EL DIARIO PALENTINO

Fundado en 1882 y 1890
N.º REFUNDIDO 5.658

TELEFONOS
1353 REDACCIÓN
1526 IMPRENTA
2006 ADMINISTRACIÓN

EL DIA DE PALENCIA

DIRECCIONES
DIRECCIÓN Y TALLERES: MAYOR, 147-151
APARTADO DE CORREOS, 17

JUEVES 1 SEPTIEMBRE 1955

EDICION SIETE TARDE
Ocho páginas
UNA peseta

YA ESTAMOS EN LA SEMANA GRANDE

El primer pasacalle de la Banda.- Muchos forasteros y entre ellos... ¡el "Litri"!.- La tómbola de los Pobres.- La musa de los periodistas.- ¡Que ustedes se diviertan!

Hoy comenzó la «Feria grande». De acuerdo con lo que reza el programa de festejos, a las nueve de la mañana, estallaron potentes bombas para anunciar al pueblo que había llegado el momento de alegrarse y «echar esa cana al aire» con que soñamos durante todo el año.

A las diez se pusieron en marcha los heraldos anunciadores de la Feria.

La Banda Municipal de Música, que estos días va a trabajar de firme, (al igual que los periodistas, mientras los demás se divierten) lanzó al aire fresquito de la mañana los acordes de un vibrante pasacalles y, detrás de ella, salieron a darse un «garbeo» por las principales calles de la población, los flamantes gigantones y gigantillas muy seriecitos y compuestecitos para regocijo de grandes y chicos, de nobles y villanos.

Este es el prólogo optimista y pueril de la Feria. Todos esperamos que el tiempo acompañe y que podremos divertirnos sin que las nubes nos jueguen una mala pasada.

Hoy ya estamos en Feria y la ciudad tiene el color y el olor de la «semana grande». Han llegado muchos forasteros. Y entre ellos nada menos que el «superfenómeno «Litri», que viene a Palencia, con «Camará», el águila de los apoderados como máxima figura de los carteles taurinos.

La marea de la expectación por ver al «Litri» y al «Chamaco» con el torero de casa —aquí podemos presumir de «fenómenos» «made in La Puebla»— está llegando a la estratosfera. Ahí tienen ustedes la prueba: hay «cola» casi permanente en la taquilla de los toros.

Ayer se inauguró la Tómbola de los Pobres que va a cumplir una alta finalidad durante estos días de dinero fácil. Está bien que una parte alícuota de lo que se gasta llegue a los necesitados.

También vinieron —puntuales como todos los años a la «cita antoliniana»— las alegres chicas del «Martín», con Queta Claver y su gran promotor Muñoz Román.

Esta noche, a las once, los «chicos de la Prensa», que también queremos contribuir al esplendor de la Feria elegiremos nuestra musa, la «Señorita Prensa 1955», a la que rendiremos pleitesía, a los acordes del Himno de Palencia, en la gran «Kermesse» de la Huerta de Guadián.

En fin, esto ya tiene color. La iluminación ha quedado preciosa y esta noche se encenderá por primera vez. Y los puestos de baratijas sobre el santo suelo, rodeados de su cónclave de pequeños y curiosos clientes, la sinfonía sincopada de altavoces, pregones, silbatos y trompetillas, anuncian ya que la Feria —raudal de júbilo para todos— ha comenzado...

Pues ¡que ustedes se diviertan!

(Fotos PAYA)

No se predicen cambios en el TIEMPO

Las lluvias benefician a la agricultura en la Mancha

Madrid, 1.—Durante la pasada noche se han producido precipitaciones débiles en la costa cantábrica y Galicia, según información que facilita el Observatorio Meteorológico, quien añade que en el resto del cielo a permanecido poco nuboso o despejado.

Continuará el tiempo con caracteres análogo, pero con ligero aumento de la nubosidad, especialmente durante el día.

Temperaturas extremas: Máxima de 39 grados en Sevilla y Alicante, y mínima de 11 en León. En Madrid: Máxima de ayer, 29'5 a las catorce horas y mínima de hoy, a las seis treinta, 16'4 grados.—Cifra.

LAS LLUVIAS BENEFICIAN EN CIUDAD REAL

Ciudad Real, 1.—Las últimas lluvias, abundantes en algunas zonas, han significado un extraordinario beneficio. Si esta humedad persiste, la hierba brotará pronto, con lo que mejorará la situación del ganado, que así tendrá comida fresca, pues los rastrojos estaban agotados. También favorece la humedad la siembra de cereales.

Estas lluvias son recibidas por agricultores y ganaderos como promesa de otras más copiosas, con lo que terminará la angustia que presentaba la prolongada sequía, pues las lluvias del pasado invierno no fueron suficientes para compensar el agotador estiaje de los pasados años, aunque los caudales de los ríos aumentaron, el verano ha vuelto a secar muchos cauces y aún el propio Guadiana presenta un aspecto pobre, en cuanto a cantidad de agua se refiere.

El pantano de Gasset, el término de Fernán-Caballero, que había llegado a tener 18 millones de metros cúbicos de los 22 de su capacidad total, ha vuelto a bajar su nivel considerablemente al utilizarse sus aguas para el riego y en el mayor consumo de la capital, para su abastecimiento durante el verano, que hacen que el suministro se dé por mitad a las zonas en que se halla dividida Ciudad Real. A partir de las doce de la noche, el corte de agua es total. —Cifra.

Colaboradores de DIARIO - DIA

LA PROPIEDAD

Por BALDOMERO ARGENTE

(De la Real Academia de Ciencias Morales y Políticas)

Hay dos maneras de concebir la propiedad: una cristiana y otra pagana. Como la propiedad es el cimiento de la Sociedad y de la civilización, de que prevalezca uno u otro concepto depende que estas sean cristianas o paganas. Véase la trascendencia del modo de concebirla y llevarla a las leyes positivas.

La propiedad cristiana, es la definida en nuestro Código de las Partidas: «Señorío que ome ha en la cosa para facer de ella o con ella lo que quisiera, según Dios y según fuero (Part. III, libro 18, C. I.). La nota cristiana está en la frase «según Dios». Esto quiere decir: según la ley moral. Pero decir ley moral es decir también ley natural, que es la moral según se refleja en nuestra conciencia. Por tanto la propiedad cristiana es la sujeta a la ley natural de la propiedad, la cual ordena «que sea para bien común de los hombres». La propiedad que no conduce al bien común no es racional y no puede ser cristiana. Y la sociedad o civilización fundadas sobre tal propiedad tampoco lo son.

La propiedad pagana es la concebida por Roma y llevada a sus instituciones jurídicas, la propiedad quiritaria, la ganada a punta de lanza y así mantenida, esto es: la fundada sobre la fuerza, no sobre la razón. Es la definida en la Instituta «Plena in res potestas quatinus juris patitur». Esta «Plena potestas» contiene el derecho de usar y de abusar, es decir, hacer de la cosa todos los usos posibles, sean racionales o irracionales sin otros límites que los establecidos en las leyes positivas. Como se ve, en la concepción pagana de la propiedad se ha suprimido a Dios; es decir, se ha prescindido de la ley moral que ordena las cosas al Sumo Bien y de lo natural que las ordena al bien común. Ambas leyes han sido sustituidas por las positivas; al legislador divino reemplaza el humano, como si las leyes moral y natural no existieran.

Ese «jus abutendi» o derecho de abusar de la propiedad denuncia la irracionalidad de la instituída en las sociedades de tipo occidental. Irracional es cuanto no se ordena al bien común. Pero la propiedad concebida a la romana se ordena exclusivamente al bien del propietario, sin consideración al bien de los demás, en cuanto faculta a aquél para hacer con ella lo que le dé la gana, hasta para destruirla, como dicen algunos Códigos modernos. El solo enunciado «derecho de abusar» evidencia esa irracionalidad; una Sociedad que autoriza a algunos ciudadanos para abusar de lo que es cimiento de la Sociedad misma está juzgada por este solo hecho: ni es una sociedad racional ni puede crear una civilización cristiana; la civilización inspirada por el supuesto derecho de abusar es una civilización que profesa a Cristo con los labios, pero no lo lleva en su corazón, y que se parece como una gota de agua a otra, a la que agonizó durante el imperio romano y murió a manos de los bárbaros.

Aplicada la propiedad pagana a las cosas producto del trabajo humano, es decir, a la «riqueza», tiene poca importancia; porque todos los artículos de riqueza, desde que son producidos, tienden a desaparecer, a consumirse, que es su fin natural; todos ellos son reproducibles, al menos analógicamente, puesto que los produce el trabajo y prácticamente, son inagotables por virtud de esa posibilidad de reproducción. Pero aplicada a la tierra, que todos necesitamos igualmente para vivir y trabajar, es de una transcendencia social decisiva. Porque la tierra es la propiedad por excelencia, la fundamental; toda la riqueza es producida por el trabajo en colaboración con la tierra, sin cuyo uso ni siquiera podríamos estar en este mundo. Conceder el derecho de abuso de la propiedad de la tierra es comunicar la irracionalidad de tal concepto a la vida social y a la civilización; es crear los males que acabaron con la sociedad pagana, perecida a mano de su propia corrupción y de sus disensiones internas.

Su Santidad Pío XII nos exhorta a trabajar por la construcción de un mundo mejor. Ese mundo es el cristiano, en contraposición al que hoy agoniza. Más para construirlo, necesitamos previamente cristianizar sus cimientos: la institución de la propiedad territorial. Sin ese principio serán estériles cuantos esfuerzos se hagan para la consecución de tal fin.

Exclusivo para EL DIARIO PALENTINO - EL DIA DE PALENCIA

(Prohibida la reproducción)

Perón retira su oferta de dimisión

En un violento discurso anuncia "que conseguirá la paz por la persuasión o a palos"

Recomienda a los "peronistas" la acción y la lucha

La capital de Buenos Aires vuelve al trabajo

Buenos Aires, 1.--Después de trabajar en la mañana del miércoles en su despacho, como de costumbre, el presidente Perón celebró entrevistas con el gobernador Carlos Aloe, jefe del Gobierno provincial de Buenos Aires; el doctor Alejandro Leloir, presidente del Consejo Superior del partido peronista; señora Delia Degliuomi de Parodi, que preside la sección femenina del partido peronista; Héctor Hugo di Pietro, secretario general de la CGT., y, con el ministro del Ejército, general Franklin Lucero. Estas entrevistas se prolongaron hasta altas horas de la tarde. Al anochecer se habían concentrado en la Plaza de Mayo miles de personas que pedían que el presidente les dirigiese la palabra.

En primer lugar hablaron la señora Deliuomi y el dirigente laboral De Pietro. Seguidamente hizo acto de presencia en el balcón central de la Casa Rosada, el presidente Perón, que pronunció un apasionado discurso en tono enérgico.

"Camaradas —comenzó el general Perón— hemos dado pruebas suficientes de nuestra prudencia. Ahora daremos pruebas suficientes de nuestra energía". A continuación expuso lo que calificó de dilema del pueblo argentino: "O luchamos y vencemos para consolidar las conquistas sociales que hemos conseguido, o serán destruídas por la oligarquía. Buscan diversos pretextos para ello. Pero hay una cosa que es precisamente su objetivo, un retorno a la situación del año 1943. (El presidente se refería a la caída de los conservadores por el alzamiento militar de dicho año. En sus alusiones a los conservadores, siempre los calificó de oligarcas).

El presidente recordó que en el alzamiento del 16 de junio pasado, murieron más de doscientas personas en la Plaza de Mayo y manifestó que él estaba seguro, entonces, de que sus gestos pacíficos a partir de aquel momento "habían de ser comprendidos incluso por los traidores". "Pero se ha visto —añadió en tono enérgico— que hay gente que aún no reconoce los gestos de nobleza. Hemos ofrecido la mano, la paz a los que nos atacaban. Hemos dado una oportunidad a esos hombres, a esos criminales; y a todos, de reconciliarse con su propia conciencia. ¿Cuál ha sido la respuesta? "Hemos vivido dos meses de una tregua que han roto ellos con actos de violencia, que aun cuando han sido esporádicos e ineficaces, muestran su voluntad criminal".

"Nuestra respuesta es clara —agregó—. No quieren la pacificación que les hemos ofrecido y solamente hay dos caminos: por parte del Gobierno, la represión adecuada para sus actos sediciosos, y, por parte del pueblo, la acción y la lucha, con la violencia en la que se ha deseado por ellos que nos veamos arrastrados. Esta es la razón por la que contesto a esta masa popular con las mismas palabras que en 1945: ¡Contestaremos a la violencia con mayor violencia!".

Perón anunció que su movimiento actual era el derecho a reprimir la violencia de sus oponentes en forma violenta, "con ello —afirmó— estableceremos la conducta permanente de nuestro Movimiento".

"Aquél que en cualquier lugar trate de turbar la paz contra la autoridad constituída y contra la ley de la constitución, puede ser muerto por cualquier argentino —afirmó—. La consigna para todo peronista es responder a la acción violenta con otra acción más violenta todavía".

El presidente anunció su decisión de retirar su oferta de dimisión y dijo: "Ahora, camaradas, debo decir que he decidido retirar la nota que envié, pero pongo una condición al pueblo: que lo mismo que nunca me he cansado de pedir prudencia y aconsejar la calma y la tranquilidad, ahora os digo que cada uno de vosotros tiene que prepararse lo mejor que pueda para luchar". "Tenemos para esta lucha —prosiguió— el arma más poderosa de todas: el derecho y también tenemos la ley en nuestras manos para consolidar esta poderosa arma. Debemos restablecer la calma a cualquier precio y para esto necesito la colaboración del pueblo. Nuestra nación, necesita paz y tranquilidad para trabajar, para la economía de la nación y tenemos que conseguirla por medio de la persuasión o a palos". Al decir esto el presidente, se escucharon gritos de "¡Leña, leña...!", expresión popular que es sinónimo de pelea.

Perón terminó prometiendo a la oposición que, a partir del instante en que concluyese su discurso, habría hechos y no palabras. Y afirmó: "Tengo que recordar a todos y a cada uno de vosotros, que desde hoy comienza la vigilancia armada para todos nosotros".

Junto al presidente Perón se encontraban Humberto Sosa Molina, secretario de Estado para la Defensa Nacional; el general Franklin Lucero ministro del Ejército; el vicealmirante Luis Cornes, ministro de Marina; el brigadier Juan Ignacio San Martín; ministro del Aire y el ex ministro de Marina, vicealmirante Fidel Anando, retirado actualmente.

Al término del discurso, la muchedumbre se disolvió pacíficamente cantando el himno del partido peronista y coreando consignas. La mayoría de los participantes en la concentración, habían pasado cerca de diez horas en la Plaza de Mayo, soportando un fuerte viento helado.—Efe.

SIETE MUERTOS Y 37 HERIDOS

Tucumán (Argentina), 1. — Siete personas han resultado muertas y 37 heridas gravemente en un accidente ocurrido hoy en la línea ferroviaria, cuando un tren llevaba a numerosas personas a una reunión, con objeto de oír al presidente Perón. Las víctimas, que iban sentadas en el techo de un tren bien repleto de viajeros, chocaron contra cables de alta tensión que había en un puente. Algunos de los viajeros resultaron decapitados por los alambres y otros fueron despedidos del convoy violentamente.—Efe.

TERMINA LA HUELGA

Buenos Aires, 1. — La huelga general que había sido proclamada ayer, de los seis millones de miembros de la Confederación General del Trabajo ha sido anulada a las seis de la mañana de hoy.—Efe.

FIESTA DE LA BANDERITA

Se celebrará mañana, Día del Patrono

La Cruz Roja de Palencia celebra mañana, fiesta de San Antolín, la «Fiesta de la Banderita».

La Mesa Presidencial quedará instalada, como en años anteriores, en los soportales del Casino.

A la una y media de la tarde y con asistencia del Iltmo. señor Inspector General de Ambulancias, señor Caminero y miembros de la Asamblea Provincial, se impondrá a don Antonio González Vera, benefactor de la Institución palentina, la Medalla de Plata de la Cruz Roja Española, en atención a su generosidad cediendo todos los años gratuitamente, la plaza de toros para los festivales organizados por dicha Asamblea Local.

La Directiva de la Cruz Roja hace un llamamiento a los sentimientos humanitarios de los palentinos para que respondan con generosidad en el «Día de la Banderita».

Homenaje de Torrevieja al Director General de Prensa, D. Juan Aparicio

Fué el patrocinador y organizador del primer Certamen nacional de habaneras celebrado en dicha ciudad

Torrevieja (Alicante), 31. — En el mismo recinto en que se desarrolló el «Primer Certamen de Habaneras», se celebró esta noche una velada de homenaje al director general de Prensa, don Juan Aparicio, patrocinador y organizador de dicho Certamen, y que por ocupaciones de su cargo no pudo asistir a aquél. Con el señor Aparicio presidieron los alcaldes de Orihuela, Rojales, Rejal, Bigastro y Callosa de Segura, pueblos de la vega baja, y el de Torrevieja.

Actuaron los dos coros locales: Schubériana, dirigido por el señor Hodar, y Educación y Descanso, por el señor Vallejos, que interpretaron magníficamente varias Habaneras.

La Masa Coral Schuberiana, que actuó en primer lugar, obsequió con ramos de flores a la esposa y madre de don Juan Aparicio y a las señoras de los alcaldes de Torrevieja y Orihuela, que asistieron al recital.

Después habló el director general de Prensa, quien dirigió un saludo a los alcaldes de los pueblos de la vega baja y de Torrevieja. Dió las gracias por los actos organizados por esta ciudad, que perdurarán y harán famoso el nombre de Torrevieja.

Comparó el ritmo de la Habanera, que es el de dos por cuatro, con el de la vida, e hizo alusión al maestro Quino, que se considera en Torrevieja, como maestro de las Habaneras, y que es el que las ha mantenido cuando estaban olvidadas de casi todos. Dedicó un elogio al niño de cuatro años Pedro Manuel Ruiz Torres, que con tanto acierto dirigió los coros de Torrevieja, y elogió después al novel compositor Ricardo Lafuente y a los maestros Hodar y Vallejos, haciendo una semblanza de los fallecidos músicos torrevejenses, señores Gil Capellín y Ballester, que con sus producciones musicales forman el álbum y la vida de la Habanera anterior que ha vuelto a resucitar. A continuación aludió a la hermandad de los pueblos de la vega baja del Segura y a Torrevieja, e hizo grandes elogios del Río Segura, al que consideró como un río estéril que hoy fertiliza una cantidad inmensa de terreno. Terminó con una evocación poética de las coplas de Jorge Manrique a la muerte de su padre, diciendo que si «nuestras vidas son los ríos que van a dar a la mar, que es el morir», en cambio el Río Segura, antes de ir al mar fructifica numerosas tierras y afirmó que ir a morir en el mar Mediterráneo era cosa poética y gloriosa.

DON JUAN APARICIO

Por último actuó el Coro de «Educación y Descanso», y después de un breve intercambio lo hicieron los dos Coros, interpretando cada uno una composición bajo la batuta de ambos maestros.

Don Guillegaldo Martínez Macías, de Callosa de Segura, obsequió a cada uno de los dos directores de los Coros locales, con un reloj.—Cifra.

GRATITUD DEL CASINO DE TORREVIEJA

Torrevieja (Alicante), 31. — La Junta General de Socios del Casino de Torrevieja, celebrada esta tarde, acordó por unanimidad nombrar socio honorario del Casino al director general de Prensa, don Juan Aparicio, en señal de gratitud por los desvelos y atenciones que ha tenido para la ciudad.

El señor Aparicio saldrá mañana para Madrid.—Cifra.

Pablito Calvo en el festival de cine de Venecia

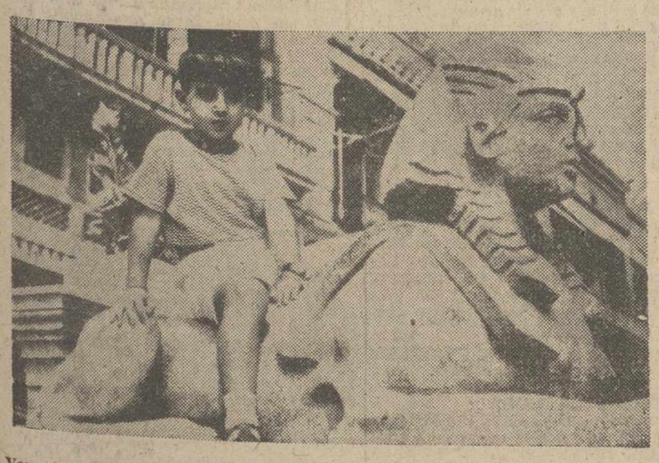

Venecia.—El pequeño actor español Pablito Calvo jugando con una de las esfinges de piedra que adornan el festival de Cine que se celebra actualmente en esta ciudad.—(Foto CIFRA).

TEMARIO NACIONAL

Dos mil millones nos gastamos en cine

Manolete, en nueve años, ganó treinta millones de pesetas

Una revista financiera y un diario madrileño han dedicado severos pero justos comentarios a la industria cinematográfica nacional. Resulta que los españoles dejamos dos mil millones de pesetas al año en las taquillas de los cines, que esa industria está más protegida en España que en ningún país del globo y que nos cuesta muchas divisas.

En cambio, está produciendo muy pocas, casi ninguna, sin dar tampoco a nuestra economía beneficios apreciables. Unicamente se saca algún provecho del alquiler de nuestros estudios para producir películas extranjeras. En el haber podemos anotar también unos cuantos técnicos con buen oficio, algunos productores con experiencia y varios artistas de renombre. ¡Poquita cosa, para lo caro que nos cuesta el cine español y para la protección de que goza!

En esta irritante desproporción entre los medios espléndidamente concedidos y los pobres resultados, artísticos y económicos, quienes salen perdiendo son la economía nacional y el público "pagano", mientras que se benefician unos pocos, con cuantiosas y fáciles ganancias. Se sigue realizando un cine insincero, mediocre y pintoresco, salvo contadas excepciones.

Un capital de dos mil millones de pesetas, que ya quisieran para sí otras industrias españolas, de eficaces y básicos rendimientos, con un campo de acción que no se limita al área nacional, sino que puede extenderse a todo el mundo iberoamericano, debería dar unos resultados más prácticos y útiles. En acertada opinión de ambos comentaristas, se impone la revisión del sistema proteccionista, para conseguir los frutos que deben exigirse a un esfuerzo económico tan considerable.

TREINTA MILLONES GANO MANOLETE

Algo parecido ocurre con los toros. La fiesta nacional ya no puede sostenerla por sí sólo el pueblo español. Hoy es un espectáculo para turistas extranjeros y potentados. Nada ya de "pan y toros", sino "toros o pan", porque el asalariado tiene que quitárselo de la boca si quiere presenciar una corrida. Entre tanto, las figuras taurinas, como las cinematográficas, en unos años, muy pocos, se hacen millonarios y, al mismo compás, sus sagaces administradores.

Nos sugiere esta consideración el caso de Manolete, cuyo octavo aniversario se ha conmemorado recientemente, celebrándose una misa en el Hospital provincial, al que tanto ayudó con las corridas de Beneficencia Manolete, en nueve años, llegó a cobrar treinta millones de pesetas. Los "ases" de hoy han querido imitarle, consiguiéndolo en cuanto a los honorarios, pero no respecto a su arte revolucionario.

Un crítico, apoderado y a veces empresario, Agustín Alvarez Toral, ha hecho unas exactas manifestaciones sobre el toreo de Manolete. Revolucionó la teoría de los terrenos, como antes Juan Belmonte, pero le superó, pues acortó más las distancias y jurisdicciones, cristalizando su toreo en una fórmula incomprensible de arte y de belleza. Claro que todo esto lo consiguió a fuerza de reducir al toro en edad, en trapío, en cabeza y en defensas naturales.

El triunfo de Manolete, según este crítico, no se debió sólo a su arrolladora personalidad artística y a su estilo revolucionario, sino también, en otro aspecto, al talento administrativo de Camará. Ambos se complementaron y, no sólo Camará ejerció influencia decisiva sobre el diestro cordobés, sino sobre todos los demás toreros, a los que hizo ganar sumas fabulosas, como jamás se habían conocido. Manolete cobró 12.000 pesetas el día de su alternativa y el año de su muerte percibía 250.000 por corrida.

Pero a veces la fatalidad desbarata las jugadas maestras de los apoderados. Tal ocurrió en la última y mortal corrida de Manolete en Linares. Camará, para favorecer a su torero, le cambió el toro "Islero", que en el sorteo le había correspondido a otro compañero, y, precisamente "Islero" fué el que acabó con la vida del diestro más famoso de nuestros tiempos, que todavía no ha tenido sucesor, a no ser a la hora de firmar los contratos.

M.C.D.2022

Mañana, en GRAN TEATRO ORTEGA, presentación de:

VUELVE a CINE

Proyecciones desde mañana

DIA 2

en programa con el ESTRENO

PALENCIA AL DIA

Al espíritu lo que es del espíritu

Comenzó a girar el carrusel de la Feria, en el que van prendidas tantas ilusiones y alegrías. Es el escape anual colectivo al trajín cuotidiano, donde tratamos de retratar el lado de rosa de la vida, a un lado las preocupaciones e inquietudes, que son el revés —negro y sombrío— de nuestra doble cara. El programa se va cumpliendo al pie de la letra. Sonaron los bombas con jubiloso estruendo, en tanto que gigantes y cabezudos recorrían entre el alborozo de la chiquillería la población. El Prelado inauguró la «Tómbola», instalada este año en la Plaza Mayor, y se han abierto las Exposiciones de Macetas y de Fotografías, ya vinculadas a las fiestas antolinianas. La noche nos traerá la «Kermesse» de la Prensa. Y mañana... repasen ustedes el «Cartel». De «plato grande», la corrida con la reaparición, en Palencia, del «Litri». Y no nos olvidemos de la Exposición de Arte palentino, que organizada por el Ayuntamiento, se instalará en la Diputación. La inclusión de los cuadros de Berruguete, cedidos por el doctor Souto Vizoso y la colaboración del Cabildo de nuestra S. I. Catedral, dan a esta muestra un relieve excepcional. Del montaje y preparación se han encargado, con la Delegación de Cultura, el ilustre pintor palentino don Germán Calvo y los miembros de la Comisión: Don José Olaguibel, don Ignacio Martínez de Azcoitia, doña María Romero y don Mariano Timón, a quien es de justicia rendir un público testimonio de gratitud, pues a ellos se deberá el éxito de esta Exposición que viene a constituir un verdadero trasunto de nuestra creación artística en su evolución a través de los siglos.

Párrafo aparte merece la actuación del Grupo de Teatro del Círculo Cultural del Movimiento, que ha conseguido un nuevo triunfo con la obra de Miller «Todos eran mis hijos», a la que dieron una interpretación, que difícilmente podrían lograr muchos conjuntos profesionales.

Como se ve, Palencia ha recuperado su vieja preeminencia cultural y en la conjunción de valores, sabe dar también al espíritu lo que es del espíritu.

La Cruz Roja Palentina recibe una nueva ambulancia

Por el Coronel Caminero, Inspector General de Tropas Sanitarias y Parques de la Asamblea Suprema de la Cruz Roja Española en Madrid y paisano nuestro, ha sido entregada a la Asamblea Provincial de la Cruz Roja en nuestra Ciudad, una nueva auto-ambulancia con la que poder atender debidamente los fines benéficos y caritativos de dicha Institución. Que sea enhorabuena.

La Exposición de Arte palentino, acontecimiento cultural de la feria

Será inaugurada mañana, a la una de la tarde, en el Palacio de la Diputación Provincial

De verdadero acontecimiento en las actuales Ferias puede calificarse la Exposición de Arte Palentino, organizada por la Delegación de Cultura del Ayuntamiento y que ha sido instalada en el Palacio de la Excelentísima Diputación Provincial.

Figuran en ella desde Pedro Berruguete hasta los pintores de la nueva generación todos los artistas de relieve nacido o radicados en Palencia. A la cabeza se encuentra el ilustre hijo de Paredes, de quien se ofrecen siete obras maestras conservadas en el Palacio Episcopal y en la Santa Iglesia Catedral. De Casado del Alisal se presenta una magnífica Colección de retratos y el boceto de su famoso cuadro «Las Cortes de Cádiz». Otros nueve retratos más cuadros de distintos temas, de Mañanós. Dos retratos de Oliva. Un autorretrato de Morate. A ellos hemos de sumar otros cuadros de doña María Romero, de Germán Calvo, de Pedro Mozos, de Esteban Abril, de Cesteros, de Jesús Meneses, de Alejandro Mieres, Alberto Casas, Antonio Carriedo, José María García, Angel Cuesta, Blanca Prieto y Artensio Rodríguez.

La Exposición se inaugurará mañana día 2, a la una de la tarde y estará abierta hasta el día 8, pudiendo visitarse de diez de la mañana a dos de la tarde.

Con gran animación comienza la Feria de SAN ANTOLIN

Se inauguraron el Concurso de Macetas y el IV Certamen Nacional de Fotografías

Con el disparo de potentes bombas, dió comienzo a las nueve de esta mañana las tradicionales ferias con que la ciudad de Palencia honra a su excelso Patrono San Antolín.

Los trenes y autos de línea empiezan a llegar repletos de forasteros, aunque es de suponer que sea mañana, festividad del Santo, que tendrá lugar la grimera gran corrida de toros de las ferias, cuando se desborde materialmente esta afluencias de visitantes.

El tiempo, si bien nuboso, mantiene una temperatura grata, que invita a la gente a echarse a la calle. Esperemos que el sol venza los celajes de las nubes, aún persistentes, y el ambiente y los ánimos se caldeen.

Como gozoso preámbulo de las Ferias, a las ocho y media de ayer miércoles, se celebró en la Plaza Mayor, la solemne inauguración de la «Tómbola de Caridad», que organiza «Cáritas Diocesana». Ofició la ceremonia de bendición del bello «stand», levantado en el centro de dicha plaza, el Excmo. y Rvdmo. señor Obispo de la Diócesis, Dr. Souto Vizoso, quien pronunció una breve alocución exaltando el significado de esta Tómbola benéfica. Presidieron las autoridades civiles y militares palentinas, y un gran gentío contempló la ceremonia, y acudió animadamente a retirar los primeros boletos de manos de las distinguidas señoritas que, finalizado el acto litúrgico de la inauguración, abrieron el primer turno de venta de papeletas.

A las diez de la mañana de hoy, los gigantes y cabezudos, acompañados por la Banda Municipal y una gran nube de chiquillos, recorrieron las principales calles de la ciudad, entre los alegres sones de los pasacalles interpretados por aquella colectividad.

En este primer día de Feria, con asistencia de las autoridades, se procedió a la inauguración del Concurso Provincial de Macetas, organizado por la S. F. y patrocinado por el Ayuntamiento, que se halla instalada en el salón de actos de la CNS (calle Teniente Velasco), donde figuran una gran variedad de selectísimas plantas y del IV Certamen Nacional de Fotografías, expuesto en el salón de actos del Ayuntamiento, que también congrega un buen número de magníficas fotografías artísticas de Palencia, principalmente, y de otras provincias, abundando asimismo fotografías de estudio y composición artística, que son verdaderas notabilidades en su género. Ambas exposiciones están siendo muy visitadas, dedicándose a las mismas, por el buen gusto y arte exquisito que las preside, así como por la belleza y valía de los plantes y otras fotografías presentadas, unánimes elogios.

A las doce y media, en los «Jardinillos», la Banda Municipal de Música, bajo la dirección de don Andrés Moro, interpretó su primer concierto de Feria, con arreglo al programa que anunciábamos en nuestro anterior número. Mucho público escuchó este selecto primer concierto, aplaudiendo calurosamente las diversas interpretaciones.

Y, continuando los festejos de este primer día ferial, esta noche a las once, se celebrará en la Huerta de Guadián la anunciada «Kermesse de la Prensa», y en el Paseo del Salón una gran verbena popular, amenizada por la Banda Municipal de Música. Asimismo, se encenderá la espléndida iluminación multicolor instalada a lo largo de la calle Mayor y real de la Feria.

Las calles, paseos públicos y terrazas de los bares, empiezan a animarse, viéndose bastantes caras forasteras, la mayoría palentinos ausentes de la ciudad por razones de su empleo o cargo, que, como todos los años, no quieren perderse la cita antoliniana. Sean bienvenidos todos.

CARTEL DE LA FERIA

Festejos para el viernes, 2 de Septiembre

A las diez de la mañana, dianas por la Banda Municipal de Música, saliendo nuevamente los gigantes y cabezudos, que recorrerán las principales calles de la población.

A las diez y media, función religiosa en la Santa Iglesia Catedral, con asistencia del Excmo. Ayuntamiento en pleno, bajo mazas.

A las doce, en el pórtico del Ayuntamiento, reparto de limosnas a los pobres.

A las doce y media, en los «Jardinillos», la Banda Municipal de Música interpretará su segundo concierto de ferias con el siguiente programa: «El niño de Jerez» (pasodoble), de Zabala; «El barbero de Sevilla» (Obertura), de Rossini; «La verbena de la Paloma (Selección), Bretón; «Danzas húngaras» (números 5 y 6), de Bramhs; «La boda de Luis Alonso» (Intermedio), de Giménez; e «Himno a Palencia», de Guzmán Ricis.

A esta misma hora, y en los «Jardinillos», tendrá lugar la entrada de los corredores participantes en la IX Vuelta Ciclista a Palencia, organizada por el Frente de Juventudes y patrocinada por el Ayuntamiento.

Por la tarde, a las cinco, se celebrará la primera corrida de toros, a cargo de los diestros Aparicio, «Litri» y «Antoñete».

A las once y media de la noche, en «Puentecillas», se quemará una magnífica colección de fuegos aero-acuáticos, y, a continuación, en el Paseo del Salón, tendrá lugar la segunda verbena popular, amenizada por la Banda Municipal de Música.

A partir de mañana, en el recinto del nuevo matadero Municipal, quedará abierto el ferial de ganados, libre de toda clase de impuestos.

LOS TOROS

"Litri" y Camará en Palencia

Modificación en las ganaderías de las corridas de Ferias

Las reses del Conde de la Corte serán lidiadas en la novillada del día 3

Durante todo el día ha continuado la animación en la taquilla de los toros.

Palencia está demostrando que es una plaza taurina de primerísima categoría y que tiene capacidad para responder a los mejores carteles y corridas, como en las grandes poblaciones.

El empresario, González Vera, que se encuentra en nuestra capital, ha querido corresponder como se merece la afición palentina.

Su propósito de este año no ha sido otro que el de hacer una «Feria taurina» que ofreciese lo mejor de lo mejor en toros y toreros. Y según nos comunica ha decidido mejorar el «capítulo de toros» —tan importante en la fiesta— a favor del público.

La novillada de Joaquín Bernardos ha sido devuelta por la empresa a su procedencia y, en su lugar —¡aquí está la bomba!— se lidiarán las reses del Conde de la Corte, que estaban destinados en un principio para la corrida de San Antolín.

Para el día 2, se han embarcado hoy seis toros de Concha y Sierra, con las máximas garantías de trapío y procedencia. Se cree que llegarán de madrugada, pero si así no fuese, «Camará», que con su poderdante el famoso «fenómeno» onubense «Litri» se encuentra ya en Palencia, hospedándose en el «Hotel Jorge Manrique», ha dado su consentimiento para lidiar los magníficos toros de doña María Teresa Oliveira, de El Escorial, que tan excelente impresión causaron en el festival de desencajonamiento, y en este caso los de Concha y Sierra serían pasapertados en la corrida del domingo 4.

Suponemos que esta modificación, a mejor, de las ganaderías, será bien acogida por los aficionados. Ahora se tiene la seguridad de que los «ases» van a tener materia prima de la máxima solvencia.

Bien puede decirse, por tanto, que con este reajuste de ganaderías, los carteles de la Feria de Palencia en toros y toreros, de acuerdo con lo que se proponía González Vera, son sencillamente insuperables.

Sabemos también que el diestro «Chamaco», restablecido ya del percance que sufrió en San Sebastián, ha comunicado a la empresa que se propone reaparecer en Palencia y, a tal efecto, ha ordenado que se le reserven habitaciones en el «Hotel Jorge Manrique».

Con estas noticias tan halagüeñas, no es extraño que las taquillas de los toros sigan largando «papel» a todo trapo.

DIETARIO

Viernes 2 Septiembre de 1955

SANTORAL.—Santos: Esteban, r.; Elpidio, ob.; Antolín, Zenón, Teodoro, Evodio, Calixta, Julián, Hermógenes, Eutiquiano, Esiquio, Máxima, mártires. (Misa: De San Esteban. Color: Blanco).

... ...

Sale el sol a las 5'43 horas y se pone a las 18'46 horas. Sale la luna a las 18'32 horas y se pone a las 5'48 horas. Luna llena a las 7'59 horas.

REFRAN.—No hay mirlo blanco ni septiembre que no sea malo.

EL TIEMPO EN PALENCIA

Barómetro: A las 18 horas de ayer, 702'1; a las ocho horas de hoy, 703'0. — Temperaturas: Máxima de ayer, 25'4; mínima de hoy, 14'0.—Dirección del viento: A las 18 horas de ayer, WNW.; a las ocho horas de hoy, calma. Humedad relativa media, 59 por 100.

ARTICULOS RELIGIOSOS, ESTAMPERIA GENERAL, EN I. G. DIARIO-DIA

EFEMERIDES.—31 a J. C. Batalla naval de Accio.—1652: Muere El Españoleto.—1666: Incendio de Londres. —1792: Comienzan las matanzas de septiembre en París.—1814: Nace el Padre Monescillo.—1870: Ríndese el ejército francés en Sedán. — 1876: Nace Cambó.

MOSAICOS GRAJAL
OBRAS Y CONSTRUCCIONES
Cementos, yesos, cañizos, azulejos, fregaderas, tuberías, etc.
Precios económicos
ALMACENES: Ignacio Martínez de Azcoitia, 15. Teléfono, 2297
PALENCIA

Religiosas

S. I. CATEDRAL. — Día 2 de septiembre: Festividad de San Antolín, Patrono de Palencia.

Misas rezadas a las siete y media, ocho, ocho y media y nueve.

A las ocho y media, misa de Comunión en la Cripta, que oficiará el muy ilustre señor Deán de la Santa Iglesia Catedral, dándose al final de la misa, a adorar la reliquia de San Antolín.

A las diez y media, misa de Pontifical, oficiada por el Excmo. y Reverendísimo señor Obispo, don José Souto Vizoso, con sermón que predicará el R. P. José F. Castro, S. J., dándose al final a adorar la reliquia del Santo.

A las doce y media, misa rezada en el Altar del Trascoro.

NOVENA A LA VIRGEN DE LA SALUD

Solemne Novenario que celebran las Religiosas Siervas de María de Palencia, en honor de su Excelsa Patrona la Santísima Virgen de la Salud, bajo la advocación de salud de los enfermos.

Dará principio el día 3 de septiembre, para terminar el 11, festividad de la Santísima Virgen, bajo el título consolador de Salud de los Enfermos.

Todos los días se celebrarán misas a las ocho y a las nueve, que se aplicarán por las familias devotas de la Santísima Virgen que costean estos cultos.

El ejercicio de la tarde, comenzará a las siete y media todos los días, menos el último que será a las siete.

Se expondrá a S. D. M., se rezará la Estación al Santísimo, Santo Rosario y el Ejercicio de la Novena, terminándose con la Reserva y cánticos a la Santísima Virgen.

Los días 9, 10 y 11, habrá sermón por el R. P. Pedro González, de la Residencia de Padres Dominicos de esta ciudad.

El 11, festividad de la Santísima Virgen, la Misa Mayor, será a las once.

JUBILEO. — Por concesión de Su Santidad, pueden ganarse tantas indulgencias plenarias, cuantas veces se visitare la iglesia de las Religiosas Siervas de María, desde las doce de la mañana del día 10, hasta las doce de la noche del día 11.

Nuestro Excmo. Sr. Obispo, concede cien días de indulgencias por cada visita que se haga durante la Exposición, y otros cien días por asistir a cada uno de los actos piadosos que se mencionan, rogando por las intenciones de S. S. y por las necesidades de nuestra Santa Madre Iglesia.

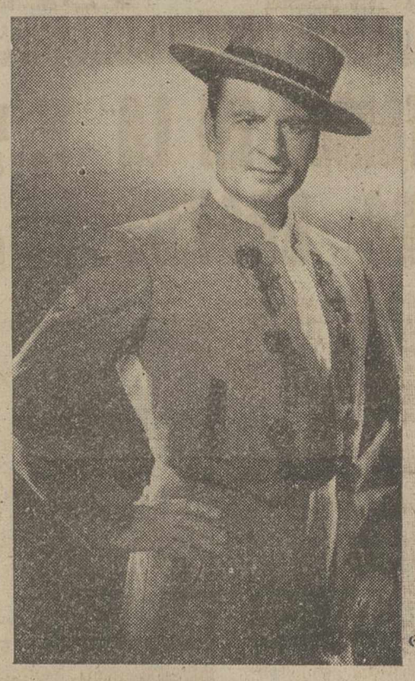

ANGELLILLO
CON
MARISOL REYES
Primerísima canzonetista
PILAR DE ORO Y ALFREDO GIL
Eminente pareja de baile
HERMANAS BERNAL
Trío de excepcionales bailarinas
MANOLITA VELA
Canzonetista
ZALDE
Primer actor cómico
ADELA CALDERON
Dama de carácter
ANGEL DE LEON
Primer actor y director
CUERPOS DE BAILE
GUITARRISTA: Pedro Navarro "PATENA"
Maestro director y concertador: ENRIQUE DEL VALLE
Funciones: 7'45 tarde, 11'15 noche
con el ESTRENO
de la fantasía lírica en dos actos, divididos en 13 cuadros de Antonio Quintero y Rafael de León, música del maestro Manuel L. Quiroga
ROMANCE DE JUAN CLAVEL
Tres días: 2-3-4 de Septiembre

CARTELERA

TEATRO PRINCIPAL

Hoy sensacional acontecimiento. A las 8 y 11 noche, presentación de la gran compañía de revistas de Muñoz Román, titular del Teatro Martín de Madrid, con la primerísima supervedette QUETA CLAVER con la reposición de la milenaria revista «ANA MARIA». No deje de admirar estas ferias a Queta Claver y a los cuatro astros de la gracia, Lepe, Heredia, Orjas, Barbero y las Chicas del Martín en las más divertidas revistas. El mejor espectáculo de las ferias.

GRAN TEATRO ORTEGA

«Lilí».

CIRCO DE PARIS

(Instalado en el barrio de María Cristina, junto al Salón). Solemne inauguración esta noche a las once en punto.

CINE PROYECCIONES

«Diez valientes».

CINE CASTILLA

«La suerte está echada».

CALIFICACION MORAL: «Ana María», (3 R.); «Lilí», (2); «Diez valientes», (5); «La suerte está echada», (3).

ESCRIBANIAS DE LUJO - ARTISTICOS MODELOS, EN I. G. DIARIO-DIA

CASA DE SOCORRO

LESIONADOS. — El personal de servicio ha prestado asistencia médica a los siguientes lesionados:

Eleuterio Antolín García, de 2 años, que sufría heridas contusas en la cara posterior del tercio inferior de la pierna derecha, causada por caída casual.

Julio Tejedor Higuera, de 3 años, herida en el pulpejo del dedo pulgar de la mano derecha con avulsión de la uña, producida al pillarse con una puerta.

Juan Ignacio del Campo, de 5 años, contusión erosiva en el maléolo externo del pie derecho, por accidente.

GOBIERNO CIVIL

SECRETARIA GENERAL

CIRCULAR

Habiendo regresado a esta capital, me hago cargo nuevamente del mando de la provincia, cesando el Ilustrísimo Sr. D. Buenaventura Benito Quintero, Presidente de la Excma. Diputación Provincial, quien interinamente lo desempeñaba.

Lo que se hace público para general conocimiento.

Palencia, 1 de Septiembre de 1955.—El Gobernador Civil, JESUS LOPEZ CANCIO.

DIARIO DE AVISOS

FARMACIA DE GUARDIA. — Durante la semana está de guardia la farmacia de don Isidoro de Fuentes Castells (San Juan de Dios, 1).

CUPON PRO CIEGOS

Lista del número premiado del «Cupón Pro Ciegos», correspondiente al sorteo celebrado el día 31 de agosto de 1955.

Premiado con 50 pesetas, número 716, y con 5 pesetas, todos los terminados en 16.

M.C.D.2022

Con un grandioso éxito de público se inauguró la Tómbola de los Pobres que ha empezado a repartir grandes regalos

El señor Obispo bendijo el stand de la Plaza Mayor y en la primera noche de actuación, la venta de boletos fué algo realmente extraordinario

Al simpático acto asistieron todas las autoridades y representaciones locales

Se inauguró ayer miércoles la Tómbola de los Pobres. Una vez más esta gran obra, en beneficio de los desheredados de la fortuna, salta a la actualidad palentina como uno de los acontecimientos de la Feria. Y es que la Tómbola de Caridad lleva en su esencia tanta bondad y alegría —a mitigar dolores se la destina, sencillamente— que todos los palentinos la acogen con alborozo. Con ese alborozo que producen los buenos sentimientos de que siempre hicieron gala los palentinos.

Así, desde anochecida, la Plaza Mayor se fué llenando de un gentío inmenso que no quería perderse el momento en que la «rueda de la fortuna» empezase a rodar. Como muy bien decía después en el momento de su inauguración, nuestro amadísimo Prelado, acuden todos a la Tómbola de los Pobres con la doble ilusión de hacer un bien a los pobres, con la esperanza de que un regalo-sorpresa, uno de esos magníficos regalos que este año hay en la Tómbola, sea el premio a la obra de caridad que se ejercita al colaborar con los fines que se persiguen por el Secretariado Diocesano de Caridad al organizarla.

Rayando las nueve de la noche llegó al Stand de la Tómbola S. Excelencia Reverendísima, el Prelado de la Diócesis Dr. Souto Vizoso. En el momento de su llegada, la Banda Municipal de Música, dirigida por el Maestro Moro, recibió la llegada del señor Obispo con la interpretación de la Marcha de Infantes.

Esperaban ya en la Tómbola el Gobernador accidental, el alcalde de la capital y todas las autoridades y representaciones palentinas, juntamente con el Presidente de la Junta Diocesana de Acción Católica don Eduardo Jauralde, el Director del Secretariado Diocesano de Caridad don Pedro Izquierdo y todos los miembros directivos y organizadores de los Secretariados.

Inmediatamente de su llegada, el señor Obispo, revestido de Pontifical, procedió a la solemne bendición del recinto. A seguido pronunció unas atinadísimas y elocuentes palabras, poniendo de relieve los fines que persigue la Tómbola de Caridad o Tómbola de los Pobres —que con ambos nombres se la conoce en Palencia—, haciendo resaltar cómo es quizá el único medio eficaz de allegar fondos para atender a las múltiples necesidades que se derivan de la pobreza, y aunque lo ideal, dijo, sería que las suscripciones y aportaciones voluntarias llenasen el cometido de estas necesidades, lo cierto que aquí, como en las demás provincias españolas, hay necesidad de organizar estos recintos «de la ilusión» para, ante la esperanza de conseguir un premio, aportasen colaboraciones económicas, por la adquisición de boletos, cumpliéndose así los deseos de llevar una alegría a quien la ha de menester.

Animó a todos a que fueran generosos y acudiesen todos a la Tómbola, para recoger muchos boletos, y conseguir, entre todos, el éxito que se merecía esta gran obra.

Bendijo a los organizadores, a los palentinos todos, a cuantos nos visitasen y acudiesen a la Tómbola, y en fin, hasta a los objetos de la Tómbola, no porque estos fueran benditos, sino para que cumplieran la misión que al darlos como premios se persigue.

Inmediatamente después, el Excelentísimo señor Obispo procedió a la venta de boletos, y el público ávido de colaborar, se lanzó materialmente hablando, a la adquisición de ellos, en tal forma que en esta primera noche de actuación de la Tómbola obtuvo un grandioso éxito, aún mucho mayor que el de temporadas anteriores en este mismo día.

Las autoridades todas que habían presenciado la bendición e inauguración, igualmente adquirieron gran número de boletos. Y los premios empezaron a salir en gran cantidad, llevando la ilusión a tantos y tantos como se agolpaban esta primera noche en la Tómbola.

A juzgar por este primer día de venta de boletos, podemos augurar que el grandioso éxito final está descontado.

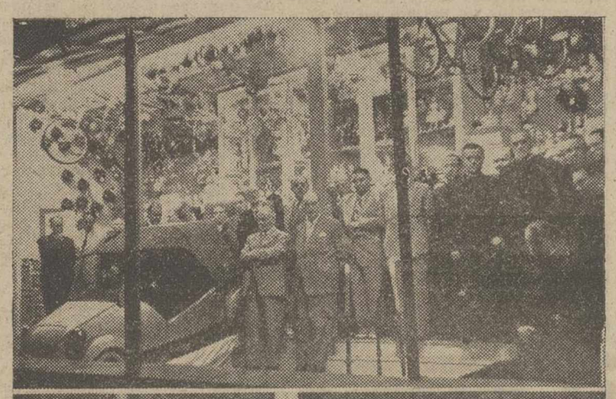

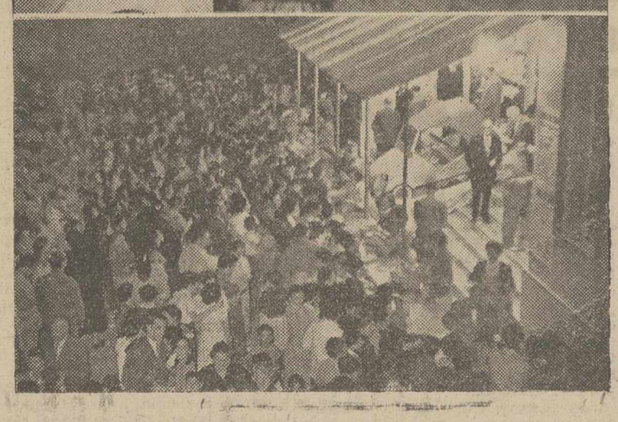

«¡Atención, atención, atención! Acaba, señores, de corresponder a uno de los favorecedores de la Tómbola de los Pobres, una soberbia bicicleta»... Este fué el pregón, que en la noche del miércoles, se oyó por el ámbito de la Plaza Mayor, lugar en que se celebró, con la máxima solemnidad, el recinto de esta gran Obra de Caridad. Reproducimos aquí tres momentos del acto solemnísimo de bendición e inauguración de la Tómbola: Las autoridades en el recinto de la Tómbola, durante el momento de su bendición e inauguración.—El señor Obispo, momentos después, está despachando boletos ante la multitud amontonada ante los mostradores.—Y en la parte inferior, el lector podrá ver el gentío inmenso que acudió al acto inaugural. Ahora, sólo cabe esperar que los palentinos todos, apercibiéndose de los motivos de esta Tómbola, se vuelque, como siempre, con la adquisición y con la máxima generosidad, de boletos, y el éxito que tuvo en su inauguración no sea sino el preludio del que va a obtener en la Feria, tanto en la Plaza Mayor como en el stand instalado en el Paseo del Salón. ¡Todos por los pobres, y desheredados de la fortuna! Los grandes regalos, han empezado a salir... (Fotos PAYA).

PRIMER FESTIVAL DE ARTE ESPAÑOL DE PALENCIA

Patrocinado por el Excmo. Ayuntamiento de Palencia

Tendrá lugar, con motivo de las Ferias y Fiestas de San Antolín, presentando en ellas a la

Gran Compañía LOPE DE VEGA

Director: JOSE TAMAYO

con

MARY CARRILLO
ANA MARIA NOE
TARSILA CRIADO
ASUNCION SANCHO

GUILLERMO MARIN
JUAN JOSE MENENDEZ
ALFONSO MUÑOZ
JOSE BRUGUERA
FELIX NAVARRO

que representará las dos obras de mayor éxito y fama universal

LA ALONDRA y MARIA ESTUARDO

Presentadas como jamás se vió en Palencia, con una grandiosidad y lujo que producirá asombro y sorpresa, como lo produjo en cuantas ciudades fué presentado

El Gran Ballet Español de

MARIANELA DE MONTIJO

con sus 50 BAILARINAS y BAILARINES

en un programa selecto y atrayente actuará en estos GRANDIOSOS FESTIVALES DE ARTE POPULAR, que quedarán imborrable recuerdo

Lugar: PLAZA DE TOROS, CONVERTIDO EN GIGANTESCO TEATRO. Hora: 11 noche

Efemérides inolvidable

Pregón de las Bodas de Plata de la Coronación Canónica de la Virgen del Valle

El Dr. Souto Vizoso oficiará Solemne Pontifical

Saldaña y su región, que parece no tienen otra razón de ser, que dar culto y venerar a su Madre Virgen del Valle Reina y Señora de su tierra, se apresta a celebrar con cultos extraordinarios aquella efemérides inolvidable del 8 de septiembre de 1930, en que miles de saldañeses pusieron sobre las sienes de su Reina del Valle, una corona de oro y piedras preciosas en las que iban engarzados los ardientes amores de sus hijos. Precedió a esta solemnidad una novena como no hemos conocido otra, y como se decía entonces no se habría de conocer en la sucesión de los siglos. Once oradores de todos los matices desfilaron por el ambón sagrado cantando los loores de la Virgen Santa María Señora nuestra. Recordamos a D. Eulogio López, lectoral de la Catedral leonesa, al magistral de la Catedral primada, Dr. Pardo, que entonces era un humilde cura rural. Al Padre Masa, del C. de María, a don Antolín Cuñado, capitular de Coria y al Padre Postius, a cuya iniciativa e influencia se debió la coronación, pues él lo hizo todo en Roma. Solemnizó los cultos con un programa amplio y variado la Coral saldañesa, compuesta de sesenta voces mixtas, patrocinada por el buenísimo don Ricardo Cortes y don José, Juez de Primera Instancia de la villa. Era a la sazón organista Gregorio del Valle. Entonces se estrenó en Saldaña, el «Quiero Madre en tus brazos queridos», como no hemos vuelto a oir nunca.

El acto de la coronación fué de lo más esplendoroso que hemos visto en nuestra vida, tuvo como marco la magnífica arcada del Santuario y por templo la amplia explanada del Egido de la Virgen.

Aquella procesión que precedió al solemnísimo Pontifical no se nos podrá olvidar nunca. Más de cincuenta sacerdotes revestidos con pluvial blanco y sus cruces parroquiales de plata, cerrando la procesión los obispos de León, Dr. Miranda; Dr. Parrado, de Palencia; Dr. Moreno, de Coria; Abad de la Trapa, de Dueñas; Padre Félix y y el Nuncio de Su Santidad Excmo. Dr. Tedeschini, para quien Saldaña era estrecha y que fué quien coronó la sagrada imagen; nosotros tuvimos la dicha de asistir de subdiácono a tan magnífico señor en el solemnísimo Pontifical. Muchos de estos ya no se cuentan en la nómina de los vivos, como ni tampoco el Subsecretario de Justicia señor Taboada, que pronunció una admirable alocución, ni el santo párroco de Saldaña, don Joaquín Guerra, ni el Alcalde de la villa don Isaías Valderrábano, que tanto laboró por el mayor esplendor de los cultos. Las bandas del Regimiento de San Marcial y Municipal amenizaron los actos.

Tan acicalada estaba la villa y tan bien puesta, que al entrar en Saldaña la víspera, al anochecer exclamó el señor Nuncio: «Esto me parece que es Astorga». Nos sonreímos. Que ¿qué méritos tenía la imagen del Valle para ser coronada canónicamente? Conste que la Virgen del Valle no es de las aparecidas ni a ningún pastor como la del Henar ni a ningún labriego, como la de Valvanera, ni apareció debajo de una peña, como la de Sopetrán, ni es de las atribuídas a San Lucas, como la de Montserrat, ni de origen apostólico como las de Fuenciscla y Santa María de la Cabeza, ni se vieron luces y resplandores misteriosos como la de Guadalupe, ni se oyeron armonías angélicas como de tantas otras leemos. Ni encinas, ni brezos, ni carrascos. La Virgen del Valle es la misma que el Monarca Alfonso I llevaba en el armón de su silla a las batallas, y después de la victoria conseguida contra la media luna del Islán, entronizó el Rey en el Santuario del Valle; ermita humilde dice Yepes, como lo pedían las circunstancias de aquellos tiempos calamitosos que precedieron al milenario.

Siendo la batalla entre los años 737 a 739, no será aventurado el decir que, la imagen pudiera tener muchos años de existencia ya; por eso es pequeñita (25 centímetros de altura), sedente, policromada, pero ella es visigótico-bizantina, según todas las trazas características en estos preciosos simulacros. Así, pues, por su historia, amén de una antigüedad tan respetable, por su culto inmemorial, por su real Santuario, que entronca con Alfonso I, por los sucesivos monasterios de monjes Benedictinos de la Abadía de Sahagún I, y de monjas Benedictinas después, como lo prueba el erudito correspondiente de la Real Academia de la Historia, don Justiniano Rodríguez, siendo su primera abadesa y fundadora doña Mayor, natural del país, que vino del Monasterio Dúplice de Piasca en Liébana, a ser Abadesa del Monasterio de San Pedro de las Dueñas, y de aquí a reconstruir el del Santuario del Valle; por la devoción acendrada de todo el país, por el patrocinio que siempre ha encontrado la comarca en su Imagen Sagrada, la Santa Sede juzgó que se debía coronar y coronó por manos de la augusta persona de su representante en España, Monseñor Tedeschini, a la Imagen Sagrada y venerada de Nuestra Señora del Valle.

He aquí, cómo y por qué, al recurrir la fecha 25 veces aniversaria de acontecimiento tan grato en los fastos saldañeses, el Dr. Souto Vizoso, haciéndose eco de estos sentires y fervores hacia la Virgen del Valle, se ha prestado gustoso a celebrar un solemne Pontifical en el Valle, en el día de su fiesta, 8 de septiembre, precedido de un solemnísimo triduo, dentro de la novena, en el que predicará, lo mismo que el día de la fiesta, los días 5, 6 y 7 el Rv. P. Fr. Juan Fernández, Carmelita Descalzo de la Plaza de España, de Madrid, orador de masas, según nos dice el señor Marqués de la Valdavia.

¡Saldañeses, palentinos de Loma, Vega y Valdavia, los de Valdecuriada, los de tierras de Sahagún, Villada y Cervatos, los de Riberas del Carrión a Saldaña ese día! A los pies de la Reina Inmaculada del Valle, a besar su manto, a pedir su protección a la que es Flor del campo y Lirio de los Valles, para que se cumplan en nosotros aquellas palabras que la Iglesia pone en su boca tomadas de los libros Sapienciales: "Bienaventurado el que me oye y vela a mis puertas. El que me encontrare hallará la vida y se salvará".

Capillas y septiembre 1955.

Florentín Herrero

Vds. han visto animales salvajes, pero como los del

CIRCO PARIS

¡NUNCA!

UN CIRCO ESPECTACULAR EN PALENCIA

Ante la inminente inauguración de esta noche en PALENCIA del Circo de París, podemos adelantar a nuestros lectores que este importante Circo viene precedido de una fama sin precedentes, como lo está demostrando con los éxitos conseguidos en cada una de las poblaciones españolas que se está presentando.

Uno de los factores primordiales de estos éxitos consecutivos es la presentación de cinco feroces leones de Abisinia, en estado completamente salvaje, ofrecidos en una doma escalofriante por un domador argelino, que hace diez días sufrió un accidente actuando en Santiago al ser agredido por uno de los leones que tenía que saltar entre un aro envuelto en llamas y que estuvo a punto de arrancarle la mano derecha de un zarpazo, por cuyo motivo tuvieron que darle diez puntos de sutura en la Casa de Socorro de dicha ciudad.

Este número espectacular, con otros llenos de alegría y vigor son los que presenciarán los palentinos desde hoy jueves, con motivo de la llegada a nuestra ciudad del Circo de París, a quien deseamos un rotundo éxito.

Vds. han visto animales salvajes, pero como los del

CIRCO PARIS

¡NUNCA!

LA BOLSA AL DIA

BOLSA DE MADRID

Madrid, 1. — Se mantiene la abundancia de órdenes de compra, no sólo para valores industriales, sino también para fondos públicos. Las novedades de hoy han sido la puesta en circulación de acciones del Banco Ibérico, que ha cotizado a 625 pesetas. Como las acciones estaban ayer a 625 y los derechos suponen 125 enteros, el avance de hoy suponen 25. En el Banco Central se ha descontado el dividendo por importe de 33 pesetas y ha recuperado el dividendo y mejorado dos enteros. En otros valores el tono de mejora ha sido muy acusado, señalándose avances, de treinta enteros, en Unión y Fénix; trece, en Banco Exterior; ocho, en General de Inversiones y Urquinesa; siete, en Nitrógeno; cinco, en Auxiliar de Ferrocarriles; y cuatro, en Banesto e Hidroeléctrica Española.

Se han dado también otros muchos avances de uno a tres enteros. En baja solamente se han dado cinco casos. Los más notables, cinco en Mercantil e Industrial; y tres, en Urbis.—Cifra.

BOLSA DE BILBAO

Bilbao, 1. — Las actividades de la Bolsa de hoy han disminuido un poco respecto a las anteriores, debido a ser primero de mes, con las consiguientes anulaciones de las órdenes que al finalizar el pasado, vencieron. Sin embargo, la impresión no pudo ser más halagüeña puesto que los cambios se han mantenido firmes destacando las alzas de Hispano con 21 enteros; Bilbao con 17'5 y Cerrajera de Mondragón, 25. — Cifra.

BOLSA DE BARCELONA

Barcelona, 1. — Menos negocio que en días anteriores hubo en la sesión de Bolsa de hoy, a pesar de que era la primera del mes. En los corros de obligaciones a renta fija, fondos públicos y valores del Estado, apenas se operó, y las pocas transacciones que se llevaron a cabo, repitieron los cambios anteriores.

Unicamente se mostraron firmes, solicitados y con ganancias de algún entero, los Tabacos de Filipinas, que avanzaron catorce; las Aguas de Barcelona, cinco; la Telefónica llegó a cotizarse a 300, aunque al cierre quedaba papel.

BANCO DE SANTANDER
Fundado en 1857
Banca-Cambio-Bolsa
Caja de Ahorros
Mayor Pral., 70. PALENCIA

Conferencias de San Vicente de Paul

La perteneciente a la parroquia cuyo titular es San Antolín, celebra todos los años el mismo día como el reglamento previene su misa de las «Cuatro Intenciones», que se dirá el próximo sábado día 3 a las ocho y media, en el altar de la cripta de su Santo Patrón; oficiándola el muy ilustre señor don Guillermo A. Gutiérrez, Deán de la S. I. Catedral y Vicario General de la Diócesis; en ella comulgarán todos los socios y cuantos fieles deseen recibir el Pan de los Angeles, dándose a continuación a adorar la reliquia del Santo después de terminada la misa.

Se encarece la asistencia de todos los socios, habiendo sido invitados también los pertenecientes a las demás Conferencias.

EL Guardo campeón del Campeonato de la Zona Norte

Clasificación final del torneo

Resultado de los partidos correspondientes al 21-8-955.

Aguilar 3 - Herrera 1.
Vallejo 4 - Velilla 0
Guardo 4 - Barruelo 1.
Cervera 2 - Villada 1.

CLASIFICACION FINAL

	J.	G.	E.	P.	F.	C.	P.
Guardo	14	10	1	3	44	13	21
Cervera	14	8	2	4	25	23	18
Aguilar	14	6	3	5	21	19	15
Villada	14	6	2	6	28	23	14
Barruelo	14	6	2	6	23	21	14
Herrera	14	6	1	7	28	27	13
Vallejo	14	5	1	8	21	33	11
Velilla	14	2	2	10	9	40	6

Campeón: GUARDO.
Premio deportividad: VALLEJO.
Palencia, 25 de agosto de 1955.

Vds. han visto animales salvajes, pero como los del

CIRCO PARIS

¡NUNCA!

Deportes

EL ATLETICO EN MARCHA

Nueva prueba de jugadores en el At. de Palencia

Presenciamos el entrenamiento del martes, (con otro gran número de personas que también acudieron) y vimos actuar al nuevo cancerbero morado, PAMPOLS, procedente del Lérida en la pasada temporada, que causó muy buena impresión.

Vimos también al interior izquierda Madorrán, con buen toque de balón, de fácil regate, de larga zancada y pases profundos. Buena adquisición, si se complementa el trío central que ya actuaron juntos el pasado año.

Observamos al defensa lateral derecho, de movilidad, con tendencia a parar los balones con el pecho para despejar después, ágil, pero al que conviene ver en un partido para observarle otras cualidades que apunta

Y nuevamente vimos al centro delantero Fusté que tiene maneras de bien jugar, prodigando las «dejadas» a sus compañeros, que necesita de los cuatro delanteros que le sigan al área para aprovecharlas. Remata duramente.

Y para el viernes estarán ya en casa los dos defensas laterales, el medio izquierda y el portero, juntamente con el extremo izquierda. Todos guipuzcoanos, y todos de nombres conocidos en el mundo del balón. Sus nombres son: Armendáriz y Niño, defensas; Arrasqui, medio izquierda, Guridi, extremo izquierda, y un nombrecito para el portero del que ahora no puedo acordarme.

Todos ellos harán una pequeña prueba de conjunto el domingo por la mañana, con vistas a su actuación del día 6 ante la Cultural, y el día 11, ya en partido de Liga.

Que esta vez sean del agrado de todos es lo que hace falta, y que su resultado responda a la esperanza que se tiene en ellos.

Vds. han visto animales salvajes, pero como los del

CIRCO PARIS

¡NUNCA!

¿QUE TE INTERESA SABER?...

Si eres agricultor tendrás todas tus dudas resueltas suscribiéndote a MIES, Revista mensual de Agricultura y Ganadería, editada por la Unión Territorial de Cooperativas del Campo.

Consultorios, legislación, orientación técnica, actualidad mundial, información de mercados, amenidades, la mujer y la casa, etc.

Suscripción anual: 36 pesetas. —Apartado, 15. — PALENCIA

Concurso de ganados en el Matadero

En el concurso de ganados celebrado ayer en el Matadero de esta ciudad, el Jurado ha otorgado el primer premio de novillos (dos años), al magnífico ejemplar presentado por el carnicero de esta plaza, don Bautista Julián.

Octavo aniversario del señor

Don Nazario Martín Escobar

DOCTOR EN MEDICINA

que falleció en Palencia, el día 2 de Septiembre de 1947

D. E. P.

Su viuda, hijos y demás familia,

Suplican una oración por el eterno descanso de su alma

Todas las misas que se celebren en la Iglesia Parroquial de Santa Marina, el día 2 de Septiembre, así como la Exposición del Santísimo en la Capilla de las Hermanas Nazarenas, serán aplicadas por su alma.

¿Para qué has comprado eso, hombre?
Para llevarla al Teatro estas ferias y hacer creer que somos dos y me de QUETA dos fotografías de ANA MARIA.

M.C.D.2022

¡EL CIRCO DE FRANCIA!

Instalado en el Barrio María Cristina (Junto al Salón)

Llega a PALENCIA con su GRAN CABALGATA

MAGICA llena de grandes sensaciones

¡15 MONUMENTALES ATRACCIONES!

Por primera vez en España con los payasos franceses,

"LOS CARLINIS"

El campeón mundial de tiro

"EL MEXICANO"

El mago de la ilusión relámpago

STELA?

¡OSOS COMEDIANTES! ¡PERROS FUTBOLISTAS! ¡TROUPES CHINAS! ¡EL FAMOSO CANUTO! Y UN SIN FIN DE NOVEDADES CON LOS

FEROCES LEONES

de Jeannette Mac Donald, de París

5 LEONES SALVAJES EN LA JAULA DE LA MUERTE

¡ALGO DIFERENTE A TODO CUANTO SE VIO HASTA LA FECHA!

HOY A LAS 11 NOCHE SOLEMNE INAUGURACION

Ventanal de la Calle Mayor

RITORNELLO SEPTEMBRINO

Lo mejor de la feria: Queta Claver

«Porque un mes de Septiembre
es la cita galante
a la que nunca deja de acudir
el amor».—(E. Carrère).

Ha pasado un verano más, amigos, y ya estamos todos aquí de nuevo, en la cita ineludible de nuestra feria grande.

¡Oh, el mes feliz de septiembre! El mes de las vendimias y las ferias, el mes de las mujeres guapas en tendidos de sol. El mes de Queta Claver y de Fernanda Montiel. ¡Casi nada, este mes!

El mes del ritornello alegre de palentinos procedentes de todas partes. Gentes a las que solo se ve una vez al año —ahora mismo— y gentes que se fueron en agosto hacia un puerto de mar. Hay retornos así para todos los gustos: palentinos bronceados por el yodo de las olas del Sardinero y palentinos sin broncearse en absoluto mediante un veraneo de levantarse a las doce y no moverse del bar del Casino. Veraneos felices de la dulzura del descanso integral y veraneos trepidantes a base de whisky, bailes y fiestas. Veraneos en zapatillas y veraneos en smoking.

Y, también, un núcleo de veraneantes bronceados por producción nacional: los amigos labradores que pasaron la canícula en la era, entre un carro de mies y una parva.

Pero el amigo de Guardo regresa quejándose:

—No todos los veraneos son felices. Yo lo he pasado bien, desde luego, pero aquella chica de Algorta... Donde menos se piensa salta una rubia para desintegrarnos.

—Claro que sí. Para que un veraneo resulte enteramente dichoso hay que ir a veranear sin apuntar números de teléfono.

—Y sin "quedar" a las ocho con Angelines.

—Debiera prohibirse veranear a las guapas.

Pero el que más y el que menos se halla contento de su veraneo, incluso el amigo de Guardo, a pesar de su revolcón de Algorta. Al fin y al cabo, una negativa femenina en pleno veraneo no mueve molino. Porque...

—Porque un veraneo sin una zancadilla de Angelines equivale a eso de las vacaciones sin Kodak.

—Por eso —dice un mal pensado— yo he comprado una Agfa.

—Y a pesar de ello, traes un cardenal junto al ojo derecho.

—¡Hombre, me caí del tren!

La verdad es que las rubias siempre atacan en la zona sur de los parietales, y nadie se cree lo del tren.

—Eso le puede pasar a cualquiera. ¿Quién no se ha caído del tren alguna vez? Y ¿quién no lo ha contado luego así para explicar la tarjeta de visita de un cardenal en una mejilla? ¡Vamos, amigos!

El amigo de Cervera ha llevado a cabo un veraneo por todo lo alto: tres meses enteros en las cumbres de su pueblo. Cervera es un magnífico lugar de veraneo, sobre todo cuando Carlos Ruiz y Armendáriz "bajan" a su feria.

—Lo único complicado es si a Carlos Ruiz le "sacan" la conversación del Racing de Santander.

—Eso es tan peligroso como discutiros a vosotros de Marcos de Celis.

También hay algún palentino (de Campos y a mano derecha, para más detalles) que se ha pasado su semanita en Biarritz acaparando fotografías, y ahora anda presumiendo por tres términos municipales.

Y no falta tampoco el veraneante que eligió el mes de agosto en Madrid.

Bueno, ¡Madrid, para él solo!

—Ese es el veraneante más inteligente—dice el mal pensado de antes.

En resumen: parece que ha sido un veraneo bueno y todos regresan satisfechos.

—Y ¿qué tal se presenta la feria? —pregunta alguno que acaba de llegar y todavía no ha desecho la maleta.

Inmediatamente surge un voluntario que durante dos horas y media le cuenta el "affaire" taurino del año; las corridas que va a torear Marcos de Celis, las que pudo haber toreado, las que va a torear después, etc. etc.

La tertulia de trasnochadores parece una tertulia de apoderados y empresarios, como si cada uno de nosotros fuese Balañá, un Vera o un Stuyck (a pesar de su apellido de profesor holandés venido a un curso de verano).

Pero como no hay mal que cien años dure, el amigo de Cervera viene por fin a sacarnos del off-side taurino:

—Ni toros, ni teatro clásico, ni nada: lo mejor de la Feria es Queta Claver.

Como el año pasado, como el próximo, como siempre: morena, graciosa, cimbreante, con ojos verdes, con tipo de palmera y con la sal de la calle Encomienda. ¿Se puede humanamente pedir más en una sola vedette?

—Solo la falta tener también un pozo de petróleo, como los que ahora están buscando en Murcia.

—Na la hace falta, porque no hay petróleo del verde de sus ojos. Si acaso, la gasolina-plomo, pero menos.

Y uno (que, el pobre, solo conoce a Queta Claver a través de encontrarla en los pasillos del hotel, abrirla alguna vez la puerta del ascensor y admirarla cuando toma el consomé en la mesa de al lado) piensa que tiene toda la razón.

¡¡Pues, claro!!

J. L. DIAZ-CANEJA

S. E. S.
FAJAS A MEDIDA
Mayor, 50. Teléfono 3071

Exámenes de reválida del Bachillerato

INSTITUTO NACIONAL DE ENSEÑANZA MEDIA «JORGE MANRIQUE»

Convocatoria de matrícula. — La inscripción de matrícula para los exámenes de Grado Elemental y Grado Superior se efectuarán en las oficinas que para este efecto habilita la Inspección de Enseñanza Media en los Institutos, durante los días 12, 13, 14 y 15 del presente mes.

Requisitos para formalizar la matrícula. — Primero: Instancia suscrita por el alumno, en un impreso del Colegio de Doctores y Licenciados; 2: presentación del Libro de Calificación escolar debidamente formalizado en el que conste una diligencia final con la nota media de los cuatro primeros cursos, si se trata de Grado Elemental, o de los cursos quinto y sexto si de Grado Superior, firmada por el secretario del Centro al que pertenezca el alumno y con el visto bueno del director del mismo, y calculada según las mismas normas que se dieren en junio; tercero: una fotografía reciente de tamaño carnet (los alumnos matriculados en junio no necesitan presentarlas); cuarto: abonar en metálico 125 pesetas para la matrícula de Grado Elemental y 150 pesetas para la de Grado Superior; quinto: entregar una póliza de 1'55 pesetas para la instancia, un timbre de 0'25 pesetas para la diligencia de inscripción en el Libro de calificación y un timbre de 0'15 pesetas para el recibo. En concepto de derechos para la reválida de formación del espíritu nacional y educación física los alumnos varones entregarán 15 pesetas en metálico.

"AURORA"

Compañía Anónima de Seguros. — Domicilio social, BILBAO
SEGUROS, INCENDIOS, VIDA Y ACCIDENTES
Subdirector en PALENCIA, D. Aquilino García González
Valentín Calderón, 5
SUBDIRECCIONES Y AGENCIAS en todas las capitales y poblaciones más importantes. — TELEFONO, 1809

EDUCACION Y CULTURA

Pruebas finales del Curso Preuniversitario

Convocatoria de Septiembre de 1955

UNIVERSIDAD DE VALLADOLID —De acuerdo con la O. M. de 18 de mayo de 1954 («B. O.» de 20 del mismo), se abre un plazo de inscripción para realizar las pruebas finales del Curso Preuniversitario, durante los días 5 al 10 de septiembre, ambos inclusive y horas de 11 a 1.

La formalización de la expresada inscripción se efectuará en la Secretaría General de esta Universidad (Negociado de Enseñanza Media), presentando la documentación y derechos reglamentarios, que son los que a continuación se señalan:

a) Instancia extendida en el impreso oficial del Colegio de Doctores y Licenciados, reintegrada con póliza de 1'55 pesetas, en la cual harán constar los estudios que van a seguir y el idioma elegido. Los alumnos que piensen cursar Ciencias Políticas y Económicas manifestarán si desean realizar las Pruebas de Letras o las de Ciencias. Dicho impreso puede adquirirse en las oficinas provinciales del Colegio de Doctores y Licenciados y en la Universidad.

b) Certificado de aptitud, a que se refiere la instrucción cuarta de la O. M. de 30 de diciembre de 1953, reintegrado con póliza de 3'15 pesetas.

c) Título de Bachiller o resguardo de la consignación de los derechos de expedición del mismo, en el Instituto correspondiente.

d) Dos fotografías actuales tamaño carnet.

e) 153'25 pesetas por derechos en metálico.

f) Libro de Calificación Escolar de Bachillerato, aquellos alumnos que tengan aprobados íntegramente los siete cursos del Plan de 1938, por lo cual quedan dispensados de seguir el Curso Preuniversitario, pudiendo presentarse directamente a las Pruebas finales de madurez.

Los repetidores de junio de esta Universidad, sustituirán lo reseñado en los apartados b), c) y f) con la papeleta de examen de junio.

Los beneficiarios de familia numerosa de segunda categoría, quedarán exceptuados del pago de los derechos en metálico y los de primera categoría el 50 por ciento de estos derechos, debiendo abonar respectivamente la suma de 3'25 pesetas y 78'25 pesetas.

Ambas categorías justificarán su derecho acompañando a la documentación indicada, copia literal del Título de beneficiario para el año actual, autorizada por el Alcalde del lugar de residencia de los padres del alumno.

Los alumnos que hubieran hecho uso del derecho de familia numerosa y hayan sido suspendidos en convocatorias anteriores, no podrán ejercitar este derecho en la presente.

Aquellos alumnos que deseen matricularse en uno o más grupos de examen, Letras, Ciencias y Escuelas Especiales, efectuarán tantas matrículas como grupos, presentando la documentación y los derechos en metálico por cada una de ellas y expresando en cual desean efectuar los ejercicios comunes.

Los alumnos que hayan aprobado en convocatorias anteriores alguno de los grupos y deseen efectuar pruebas en otro, deberán presentar certificado que justifique el grupo aprobado, siéndoles válidas las pruebas comunes y debiendo realizar solamente el ejercicio especial.

También se advierte que la Agencia Administrativa de esta Universidad (Apartado de Correos 125), creada por Decreto de 21 de junio de 1935 y orden de primero de febrero de 1952, está obligada no sólo a atender cuantas consultas se la hagan, sino a efectuar la matrícula de todos los que se la encarguen dentro de los plazos legales, previo envío de la documentación antes citada.

Valladolid, 29 de agosto de 1955.

El Secretario General.—V.º B.º, El Rector.

Orden en que se efectuarán los exámenes. — En esta convocatoria de septiembre se seguirá el mismo orden, en lo que se refiere a Centros y a poblaciones, que se siguió en la pasada convocatoria de junio.

Publicación de la selección de temas. — El próximo día 9 se publicará en la Prensa y en el tablón de anuncios de los Institutos la selección de los temas del Cuestionario general que regirá en la presente convocatoria.

Convocatoria de exámenes. — Los exámenes comenzarán el día 19.

Previamente se hará una citación por la Prensa indicando la distribución de los alumnos y los locales en que se efectuarán las pruebas.

INSTITUTO NACIONAL DE ENSEÑANZA MEDIA «JORGE MANRIQUE».—Se pone en conocimiento de los alumnos que tengan pendiente el Curso Preuniversitario que las oportunas pruebas se verificarán en este Instituto el día 6 a las diez de la mañana.

Palencia, 1.º de septiembre de 1955.

El Director.

Más de quinientos millones de pesetas importan las mejoras del Puerto de La Coruña

Vallellano conferencia con la Junta encargada de las mismas

La Coruña, 31. — El ministro de Obras Públicas, Conde de Vallellano, celebró hoy conversaciones con el gobernador civil, señor Gracia Martínez y el alcalde, señor Molina. Después recibió diversas visitas, entre ellas la de la Junta de Obras del puerto en pleno, presidida por el procurador en Cortes, don Pedro Barrie de la Maza. La Junta expuso al ministro la marcha actual de los grandes proyectos de mejora del puerto coruñés, cuyo presupuesto sobrepasa los quinientos millones de pesetas. Al propio tiempo hicieron presente su gratitud al ministro por el interés con que siempre ha resuelto los problemas de La Coruña. Esta atención del Conde de Vallellano tuvo reciente exteriorización en la aprobación del proyecto del muelle de Las Animas, cuyas obras serán subastadas próximamente.

Con la aprobación del proyecto del muelle de Las Animas, el puerto de La Coruña dispondrá de un dique de atraque de 330 metros, con calado capaz para buques del máximo tonelaje. El ministro de Obras Públicas, acompañado del alcalde, efectuará mañana un recorrido a las obras que se efectúan en la capital.—Cifra.

AGRICULTURA

Crisis en la producción de tomates en Canarias

Extensa campaña contra la "mosca de los frutos" en Elche

A 3,25 pesetas el kilo de uva tinta en Villarrobledo

Santa Cruz de Tenerife.—En el salón de actos de la Mancomunidad Interinsular se ha celebrado una reunión, que presidió el alcalde con el presidente de la Cámara Sindical Agraria, y a ella asistieron todos los alcaldes de los pueblos de la provincia. Se estudió el problema de la crisis en la producción de tomates, sobre la base del acuerdo del Sindicato Provincial de Frutos y Productos Hortícolas. Hubo diversas intervenciones, en las que se examinó el asunto, que es objeto de gran atención por parte de las autoridades y especialmente del gobernador civil y jefe provincial del Movimiento.

Se adoptaron algunas conclusiones, que fueron dirigidas al Gobierno.

CAMPAÑA CONTRA LA «MOSCA DE LOS FRUTOS»

Elche (Alicante). — Una extensa campaña para la extinción de la plaga denominada «mosca de los frutos» lleva a cabo el Ministerio de Agricultura a través de la Cámara Oficial Sindical Agraria de esta provincia, la que ha señalado las zonas y especies frutales que deben ser objeto de tratamiento obligatorio.

Todo el término municipal ilicitano figura entre dichas zonas, por lo que han de ser objeto de tratamiento las siguientes especies frutales: naranjo, mandarino, pomelo, melocotonero, manzano, peral, albaricoquero, ciruelo, viñas de uva de mesa, paraguayo, higuera, nispero y laki.

Independientemente de los métodos que se pondrán en práctica para combatir dicha mosca, la Cámara Oficial Sindical ha ordenado que los agricultores destruyan los frutos que caigan al suelo, hirviéndolos, mezclándolos con cal viva o enterrándolos a más de 40 centímetros de profundidad.

A primeros de septiembre, las Hermandades instalarán 50 mosqueros de control por hectárea, y cuando sean cazadas las primeras moscas se dará orden a los campesinos para iniciar los tratamientos. También se ha advertido a los almacenistas de frutas que todas aquellas que se presenten huellas de ataque de moscas sean destruídas en su origen, tanto en los almacenes como en otros sitios de contratación.

A 3'25 EL KILO DE UVA EN VILLARROBLEDO

Villarrobledo (Albacete). — Se han empezado a vender las primeras uvas tintas en la plaza de abastos, con un grado muy satisfactorio. Se cotizan a 3'25 pesetas el kilo. La campaña se presenta regular, tanto en cantidad como en calidad del fruto, que hasta ahora se presenta sano y abundante. En los terrenos fuertes, la cosecha es algo más escasa, pero la uva tiene más grado. Las cepas de estos terrenos tiene algunas fallas en la madurez de la uva por quedarse algunos racimos aplomados.

AUMENTA EN 20.000 CABEZAS EL CENSO DE GANADO BOVINO EN ORENSE

Orense.—Aunque el censo ganadero de la provincia, correspondiente al año actual, no está completo, puede anticiparse, con relación al ganado bovino, que aumentó en unas 20.000 cabezas, por lo que el número total de reses sobrepasa las 250.000. El de cerda no sufrirá apenas variación, por lo que su censo sigue en unas 114.000 cabezas. En cuanto al lanar y cabrío, cifrado el pasado año en 178.044 y 125.140 cabezas, respectivamente, se acusa un sensible descenso, del que es causa especial la repoblación forestal, que ha limitado los lugares de pasto. En cambio, han aumentado considerablemente las aves que de 583.701 el año pasado, llegan actualmente al millón. De los 6.630 caballos y 3.280 mulos del anterior censo de este ganado, poco adaptable a Galicia, se espera que este año haya menos, pues el campesino los recría cada vez con menor intensidad.

El problema fundamental de la riqueza ganadera de esta provincia es la producción forrajera, que es preciso aumentar considerablemente, dedicando en las zonas de los valles mayores extensiones a su cultivo.

Por técnicos en la materia se realizan en la actualidad ensayos dirigidos al perfeccionamiento del ganado vacuno y de cerda. En la Granja de Fuentefiz, de esta provincia, se ensayan cruces de la raza rubia bovina (raza gallega) con ganado inglés raza Southdevon, de color bermejo y de características similares a aquélla, a la que aventaja en sus formas más altas y en la producción lechera. Esta raza rubia se quiere perfeccionar en el sentido de aumentar su producción lechera, y, en cambio, la raza morena, también gallega, de las comarcas orensanas de Castro Caldelas y Limia, se interesa mejorar aumentando su carne y su capacidad para el trabajo.

Los ensayos experimentales con el ganado porcino se dirigen a aumentarle los lomos y la grupa y a reducirle las patas, para conseguir un mayor rendimiento cárnico y, además, se está tratando de adaptar a las condiciones ambientales del país la raza yorkshire y la conocida por cerdo «chato de Vitoria».—Cifra.

LOS TRANSPORTES AEREOS FACILITAN LA SALIDA DE FRUTOS DE ARRECIFE

Arrecife de Lanzarote.—Los frutos de Lanzarote, especialmente la uva moscatel, melocotón, higo, sandías y melones, tienen fama en todo el archipiélago por su excelente calidad. Muchos habitantes de Lanzarote utilizan esta fruta para regalar a sus amistades de otras islas. Ahora, después del establecimiento del servicio aéreo diario, su transporte viene efectuándose, en pequeñas cantidades, en avión, con las consiguientes ventajas. Ultimamente, y utilizando esta vía, se ha enviado a Las Palmas un grupo seleccionado de sandías, la mayor de las cuales pesó veinte kilos, y la menor, catorce.—Cifra.

Recuerdos viejos

Las Ferias de hace 50 años

Con asistencia de todos los Prelados de la Provincia Eclesiástica se inauguró el Monumento a la Inmaculada en la Plaza de la Catedral

NOTICIAS DEL DIA 2 DE SEPTIEMBRE DE 1905

LA FERIA. — Con un tiempo espléndido transcurrió el Día de San Antolín, viéndose muchos forasteros. Después de la corrida el paseo del Salón estuvo animadísimo hasta casi entrada la noche y más tarde el público acudió a las eras del Mercado para presenciar la colección de fuegos artificiales preparada por nuestros paisanos los Hijos de Alonso. Luego el Circo y los Cinematógrafos utilizaron con ventaja el final de los fuegos, puesto que el público llenó sus pabellones.

INAUGURACION DEL MONUMENTO A LA INMACULADA. — La fiesta del Patrono se ha celebrado este año en la Catedral con solemnidad nunca vista, contribuyendo a ello la asistencia de todos los Prelados de esta provincia eclesiástica. Ayuntamiento bajo mazas y todas las autoridades se sentaron en la presidencia, llenando las naves representaciones y Entidades. Antes de la Misa se celebró la procesión claustral con las reliquias de San Antolín, que eran portadas en dos preciosos relicarios por los sacerdotes franceses señores Gaston y Casteig, el primero canónigo de Pamiers y el segundo director de la Escuela de la Inmaculada de Pau. Todos los Prelados iban de mitra y de capa los capitulares. En la cripta se cantó el «Deus tuorum militum». A continuación se celebró la Misa de Pontifical, que ofició el Obispo de Pamiers, ocupando la sagrada cátedra el Prelado de Santander, quien pronunció un elocuentísimo sermón, con el que vino a confirmar la fama que goza como orador sagrado. Terminada la Misa, se verificó el acto de descubrir el monumento a la Inmaculada, erigido por suscripción popular para conmemorar el 50 aniversario de la definición del dogma de la Purísima Concepción. Frente al monumento se había colocado una amplia tribuna que ocuparon los Prelados y autoridades. En torno a la imagen se situaron las Asociaciones de Hijas de María y Congregaciones Marianas de los pueblos de la Diócesis, que se asociaron al acto. Una gran multitud llenaba la Plaza de la Catedral, cuyos balcones lucían colgaduras azules y blancas con el anagrama de la Virgen. El Obispo de Palencia leyó un telegrama del Sumo Pontífice, enviando su apostólica bendición a nuestra ciudad y a su Diócesis y felicitándose de que las Conferencias episcopales tuvieran remate con la bendición de este monumento. Después de pronunciar unas palabras sobre la devoción a la Virgen en las tierras palentinas, habló el Arzobispo de Burgos, congratulándose de esta nueva prueba de religiosidad del pueblo de Palencia y a continuación, entre el volteo de campanas y disparo de cohetes, tiró del cordón que sujetaba la envoltura de la estatua, quedando ésta al descubierto. El entusiasmo fué indescriptible, contestando la multitud con fervoroso entusiasmo a los vivas a la Inmaculada, en que prorrumpieron el canónigo don José Madrid y el Obispo de León. Terminado el acto la comitiva volvió a la Catedral.

Por la tarde en honor de los Prelados, tuvo lugar una velada en la «Propaganda Católica», en la que pronunció un brillante discurso el Director de la misma don Gregorio Amor, recitando varios obreros una serie de diálogos, cantando una escogida romanza el barítono señor Arabazada, leyendo unas cuartillas don Rafael Marín, y finalmente una inspirada poesía el alumno del Seminario don Matías Alonso. El Arzobispo de Burgos pronunció unas breves palabras, cerrando con ellas el acto.

LA CORRIDA. — Con buena entrada se celebró la corrida de Feria, con ganado de don Felipe Salas. Solo resultaron bravos el primero y quinto, los demás «de poco cartel».

Algabeño a su primero lo lancea bien, instrumentando con la franela varios pases de pecho y uno en redondo, para media que basta. (Ovación). En su segundo faena abarullada, para media caída y un pinchazo, terminando con una fea delantera para deshacerse de su adversario. En su tercero brinda a los músicos, que le obsequian con una sinfonía: pases naturales muy buenos, de pecho y de pitón a pitón, finalizando con un pinchazo en su sitio y una estocada superior. (Aplausos merecidos).

Montes despachó a su primero con brevedad. En el segundo, que brindó al Conde de Garay, estuvo desconcertado, acabando con el bicho de un pinchazo y una estocada. (El Conde devuelve al diestro la montera, con una tarjeta por valor de 500 pesetas al portador). En el que cerró plaza, la lidia transcurre en medio de un monumental escándalo, por haber cambiado pronto la presidencia el tercio de caballos. El público pide que pareen los maestros. Al ruedo caen algunos proyectiles de sandías, pavías, piedras, etc. Cuando se dispone Montes a coger los palos, cae un trozo de sandía a sus pies y esto le obliga a dejar las banderillas entre los aplausos del público serio. Montes abrevia y con una regular estocada pone fin a la corrida.

El público salió decepcionado, ya que los dos matadores estuvieron apáticos. Los que mejor estuvieron fueron los peones, que trabajaron bien, especialmente «Blanquito».

Fueron arrastrados ocho caballos.

Marion B. Folsom, nombrado Secretario de Sanidad del Gobierno americano

Es uno de los precursores de la seguridad social en EE. UU.

Madrid, 31.—Marion B. Folsom, de 61 años de edad, ha sido nombrado por el presidente Eisenhower, Secretario de Sanidad y Educación del Gobierno americano. Hasta ahora había sido Subsecretario del Tesoro desde Enero de 1953.

Uno de los precursores de la seguridad social en Estados Unidos Mr. Folsom, ha pasado 38 años con la Compañía Kodak de Rochester, Nueva York, donde llevó a cabo un programa de seguridad social para los empleados de la misma en 1928. Posteriormente organizó durante la depresión de 1931, un plan de ayuda para los trabajadores parados, similar en muchos aspectos a los recientes acuerdos sobre garantía de salarios firmados por la Ford Motor Company y la General Motors, con el Sindicato de los Trabajadores de la Industria Automóvil.

Mr. Folsom sustituye en su nuevo puesto a Mrs. Oveta Culp Hobby, que regresa a Houston, Tejas, donde es dueña de un periódico. Mrs. Hobby fué la única mujer en el Gabinete del Presidente Eisenhower.

Mirador del Pirineo

(Especial para este periódico)

La semana francesa, en vez de la inglesa

San Sebastián.—En estas relaciones de vecindad existentes a uno y otro lado de la frontera Irún-Hendaya, se están produciendo algunas confusiones. Ocurre, en ocasiones, que algunos autocares franceses vienen a San Sebastián en días de fiesta oficial o de solemnidades religiosas que no se celebran en Francia. Tal sucede, por ejemplo, con el 18 de Julio, o con el día de Santiago, con la festividad del Pilar.

Vienen esos excursionistas no sólo para disfrutar el impagable gozo de pasar un día en San Sebastián, sino para adquirir en los comercios artículos que en su país les cuestan bastante más caros, y no son de tan buena calidad.

En reciprocidad ocurre que van de San Sebastián para adquirir en Bayona los pocos artículos que no son mucho más caros que en España, y realizan el viaje en lunes. Tropiezan entonces con la dificultad de que son muchos los comercios que en ese día tienen cerradas sus puertas para dar asueto a la dependencia.

No hacen esto todos los establecimientos; pero son ya muchos los que cierran el sábado por la noche y no abren hasta el martes por la mañana. En la semana francesa, en sustitución de la semana inglesa que ha venido teniendo un predominio casi absoluto; y cuya semana sigue guardándose en otros comercios y en otras oficinas, dando con ello ocasión a que aumente la confusión de que hablamos.

La vacación, el descanso pagados por el patrono, no resultan gravosos para éste. Ese descanso de la tarde del sábado de la semana inglesa, o de todo el lunes de la semana francesa, hace que el obrero y el empleado, agotados por el esfuerzo de toda la semana, repongan sus fuerzas y rindan una jornada mejor.

Tan evidente es ese resultado, que la legislación social ha establecido la prohibición de sustituir con el pago de jornales, los días de vacación. Los quince o veinte días, o el mes de descanso que actualmente disfrutan los productores, no representan daño para el patrono, ya que está demostrado que el obrero trabaja más y produce mejor cuando reanuda su ocupación después de las vacaciones.

En cuanto a la semana francesa, en lugar de la inglesa, el argumento tiene también peso considerable. Los que quieren implantar la jornada francesa, opinan que el obrero en vacación durante la tarde del sábado, se ve solicitado por diversiones, como excursiones y bailes, que le hacen cansarse más que en su ocupación habitual; con la agravante de que ocurra igual el domingo, con lo cual, el lunes por la mañana, no tienen ganas de trabajar. Hay en vascuence una palabra «astelena», que quiere decir cansancio en el lunes.

Si en vez de la semana inglesa, en talleres y oficinas se trabaja todo el día del sábado, descansándose, entero, sábado y domingo —como ya hemos dicho se hace en bastantes sitios de Francia— el martes se incorpora el productor a su jornada, verdaderamente descansado; porque los lunes no ofrecen tantas sugestiones para excursiones, juegos violentos y deportes agotadores que son los que el domingo dejan el cuerpo con una tremenda «astelena».

Como quiera que los productores, en fin de cuentas, van a ganar con este sistema, medio día más de descanso, lo probable es que no solo no hagan oposición a ese proyecto, sino que serán los primeros en apoyarlo.

Según hemos dicho, en Francia, ya tiene una vigencia bastante extendida. En el lado de acá ha comenzado ha hablarse de ello...

Alfredo R. ANTIGUEDAD

NO-DO DE SUCESOS

CAE UN CAMION POR UN PRECIPICIO

Santa Cruz de Tenerife, 1.— En la carretera del puerto de la Estacada a Valverde, en la Isla del Hierro, subía un camión con seis pasajeros, cuando un repentino desprendimiento de tierra, ocurrido en la referida carretera, originó que el vehículo perdiera su estabilidad, volcando y cayendo desde una altura de 200 metros. El camión dió varias vueltas de campana hasta llegar al fondo del precipicio. Encontraron la muerte instantánea Bautista Sánchez Espinosa y Ciro Avila Padrón. Heridos de importancia resultaron Laudelino González Febles, Raúl Febres y Nicolás Hernández Cabreca. Un sexto ocupante del camión resultó ileso. Los heridos fueron trasladados a Valverde. — Cifra.

M.C.D.2022

VENDEMOS A PRECIO DE FABRICA, PORQUE SOMOS FABRICANTES

David Rodríguez

S·A

MAYOR, 238

ESCENARIOS Y PANTALLAS

Estreno de "Todos eran mis hijos", de Arthur Miller

Clamoroso éxito del "Grupo Teatral del "Círculo Cultural del Movimiento"

Una escena de la interesante comedia dramática de Arthur Miller, "Todos eran mis hijos", estrenada anoche con clamoroso éxito por el "Grupo Teatral del Círculo Cultural del Movimiento".

El Grupo Teatral del Círculo Cultural del Movimiento —un cuadro artístico modelo del que es timonel con árdida vocación y acreditada pericia Antonio Hermoso— ha alcanzado anoche su mayor éxito con el estreno de la obra de Arthur Miller "Todos eran mis hijos".

El público numeroso y selecto que asistió a la función de tarde escuchó la obra con atención creciente.

La admiración del público ante la extraordinaria labor de los jóvenes artistas fué tal que los aplausos restallaron en espontánea y unánime ovación en algunos mutis. Y al final de todos los actos, el telón se alzó tres y cuatro veces entre las aclamaciones enardecidas del auditorio.

Los aplausos eran justísimos. La labor que se ha impuesto Antonio Hermoso —director y actor— de este selectísimo grupo de aficionados al teatro es realmente improba. Suponía un esfuerzo que "a priori" podía calificarse de temerario montar una obra de gran vigor dramático y sutileza de matices psicológicos, aún no representada por ninguna Compañía profesional en España, como es "Todos eran mis hijos", de Arthur Miller.

La obra es, teatralmente, muy superior a "La muerte de un viajante". Sorprende que nuestros cómicos de oficio no se hayan apercibido del filón taquillero que puede representar esta interesantísima comedia, la cual viene a demostrar que en la debatida crisis teatral buena parte de la culpa corresponde a la miopía y al rutinarismo artístico de los que viven de este negocio.

Porque "Todos eran mis hijos", además de ser una obra seria y de gran ambición como pieza dramática, puede ser también una comedia muy de público.

El ensamblaje teatral es más sólido y armonioso que el de "La muerte de un viajante", desarrollada con una técnica discontinua, que pudiéramos llamar cinematográfica.

Por el contrario, en "Todos eran mis hijos", Miller se ha sometido a la regla de las tres unidades clásicas. El primer acto es el de la exposición del problema moral con admirable diseño psicológico de los personajes. Puede resultar quizá algo excesivo, pero el diálogo no pesa y las escenas son, casi todas, necesarias al buen entendimiento del conflicto.

El interés sigue "en punta" hasta alcanzar el «clímax» dramático en el final del segundo acto y en el trágico desenlace.

Miller plantea el más palpitante problema moral de nuestro tiempo: la crisis del espíritu, el conflicto entre el materialismo sórdido y el generoso ideal de quienes lucharon en la última guerra por un mundo mejor. Tema amargo, áspero, de hirientes facetas. Un fabricante de piezas de avión, John Keller —el protagonista— entrega un pedido defectuoso y a consecuencia de ello se estrellan un buen número de aviones, pereciendo sus pilotos. Valiéndose de sus influencias, Keller logra salir de la cárcel y hacer recaer toda la responsabilidad sobre su socio. Uno de sus hijos, aviador en el frente, ha desaparecido, pero la madre vive obsesionada con la idea de que puede regresar algún día. Otro hijo del matrimonio se compromete con la antigua novia de su hermano desaparecido, que es la hija del socio de su padre, quien se halla cumpliendo condena en la cárcel. Una escena sorpresiva, de gran fuerza y habilidad dramática, sirve para descubrir que el verdadero autor del sucio "affaire" que costó la vida de los aviadores es John Keller quien, pérfidamente preparó una coartada para hacer recaer sobre su socio todo el peso de la ley. Al conocer la inmoralidad de su padre el único hijo superviviente, se convierte en un implacable acusador. Acorralado, consciente, al fin, de que en el mundo hay algo más que la ambición del dinero, John Keller se entera también de que él fué también el causante de la muerte de su hijo, aviador que se suicidó avergonzado por el delito de su padre. "Todos eran sus hijos" y a todos les asesinó cegado por su sórdida sed de dinero. Al final él mismo se hace justicia disparándose un tiro en el corazón.

Este argumento tan áspero y amargo y tan de nuestro tiempo implica una cruda lección moral. El acento humano de los personajes añade emoción y vigor dramático a la trama admirablemente desarrollada.

Es, por tanto, una de las obras más considerables del Teatro de nuestro tiempo y estamos seguros que su representación por un conjunto profesional constituiría un éxito memorable superior, tal vez, al de "La muerte de un viajante".

Como ya hemos dicho, la labor del estupendo cuadro de aficionados, juzgado, naturalmente, en el plano "amateur" que les corresponde, ha sido sencillamente insuperable.

Luis Angel Hermoso ha hecho una verdadera creación —en la más estricta significación de la palabra— del interesante tipo de John Keller. Este papel exige una gran ductilidad de matices, pero Luis Angel Hermoso —acertadísimo en la dicción y en el gesto— ha demostrado que posee un gran temperamento dramático y que podría figurar en cuanto se lo propusiese, como primer actor, en cualquier buena Compañía. Lo mismo podemos decir de Antonio Hermoso, admirable como galán dramático e infatigable y expertísimo como director del cuadro.

Mercedes del Corral tuvo un cometido peliagudo para una aficionada en el papel de "Kate Keller". Es un personaje muy complejo que pone a prueba a cualquier actriz de carácter. Sin embargo, la señorita del Corral, que ya se había destacado anteriormente, salió más que airosa y venció todas las dificultades.

María Jesús Fernández Lomana fué una deliciosa damita joven y también acreditó su flexibilidad en un papel dramático de características opuestas al que representó en "La tercera mujer".

Admirables también en papeles episódicos que matizaron con sorprendente desenvoltura escénica María Teresa Unamuno y Blanca Ramírez.

Rafael Valderrábano —estupendo actor que se comporta en escena con el aplomo de los profesionales— Ricardo Rodríguez, muy entonado en su cometido, Miguel Barreda y el niño Cesarín Estébanez, completaron el reparto sin la menor disonancia.

Bien podemos decir que el "Grupo Teatral» que dirige Antonio Hermoso ha batido su "propio "récord". El éxito ha sido en verdad clamoroso. Nuestra felicitación más sincera. ¡Y adelante por el arte y por Palencia!.—B.

En Boda o en Comunión...

un regalo siempre luce

el de

CASA SALAMANCA

Hoy, en la Huerta de Guadián, la 'Kermesse de la Prensa"

Brillante prólogo de las Ferias de San Antolín

Elección de "Señorita Prensa 1955" y celebración de extraordinarios concursos

Esta noche, a las once, tendrá lugar en la Huerta de Guadián, la anunciada gran «Kermesse de la Prensa».

Existe mucha animación entre los palentinos por acudir a esta extraordinaria fiesta, donde la distinción y la alegría serán las tónicas dominantes, que se demuestra en las numerosas peticiones de reservas de mesas que se vienen recibiendo en el teléfono número 2241, y en la expectación general existente.

Bellísimo recinto es, de por sí, la Huerta de Guadián, pero en nuestro afán de que esta fiesta de la «Asociación de la Prensa», resulte brillantísima, se está procediendo a la ornamentación intensiva, con aditamentos verbeneros de dicho recinto, que esta noche presentará un aspecto deslumbrador. Todo nos parece poco para que la «Kermesse» resulte el más rutilante pórtico de las ferias de San Antolín.

Como ya se ha anunciado, en esta velada, se procederá por votación popular a la elección y proclamación de la «Señorita Prensa 1955», imponiéndose a la misma, a los acordes del Himno de Palencia, la simbólica Banda de Honor.

Dos magníficas orquestas, «Hilton» y «Continental», amenizarán la fiesta, contendiendo entre sí en un noble pugilato artístico, que contribuirán a hacer la velada más amena e interesante.

Hay un montón de valiosos y bonitos regalos, que se distribuirán entre los agraciados en los dos concursos a celebrar, el del «Mantón de Manila» y el «¿Dónde está?». Nos llegan noticias de que, respecto al primero, se van a batir todos los «récords» de originalidad y buen gusto, pues van a ser muchas gentiles señoras y señoritas palentinas las que realzarán su belleza natural con esta genuína y castiza prenda femenina española. El jurado se va a ver en un aprieto para discernir la ganadora, aunque, como hay dispuestos muchos premios, los galardones alcanzarán a buena parte de las participantes en este simpático concurso del Mantón. Y para el otro concurso, que goza de tanta popularidad, el «¿Dónde está?», hay preparados un sin fin de regalos, a disposición de los acertantes.

Es nuestro propósito que esta «Kermesse de la Prensa» resulte de una distinción y amenidad inigualables, y los medios que esta noche se pondrán en juego para conseguirlo, son extraordinarios. De esta forma, la Asociación de la Prensa Palentina se asocia a los festejos de nuestra Ferias grande, deseando a todos los asistentes a la «Kermesse», disfruten cumplidamente de este brillante prólogo festivo, así como de las demás jornadas feriales de San Antolín.

Acreditadas casas comerciales palentinas, que más abajo se indican, han donado los siguientes regalos: «Calzados Hoyos», un vale por un par de zapatos; «Joyería Cieza», tres gafas de sol, gran moda, y seis pulseras de fantasía; «Almacenes Marcelo», cuatro estuches de medias nilón; «Ultramarinos Juan del Río», una botella de vino Bandeira, con recipiente de fina cerámica; «Cristalerías Rodríguez», un artístico espejo de tocador; «Casa Vaquero», un lujoso bolso de señora. «Droguería Dávila», un lote de frasquitos de colonia; «Casa Sabadell», un hermoso ramo de flores; «Casas Domecq y Elgorriaga», por intermedio de su representante en Palencia don Jesús Alario, un surtido de licores y chocolatinas, y «Casa Carbonell», un surtido de botellitas de vino. A todos nuestras expresivas gracias.

APRENDA A CONDUCIR
Sin peligros en
AUTO-ESCUELA
M. Azcoitia, 1. — PALENCIA

SUCESOS LOCALES

ANCIANA ATROPELLLADA. — Cuando cruzaba la calle en el Paseo del Salón, la anciana de 74 años, Natalia González, vecina de Palencia, no vió a un ciclista que venía por la calzada, siendo atropellada por el mismo, Marcial V. Alonso, de 24, años, también avecindado en nuestra ciudad, que causó a aquélla, contusión con hematoma en la región fronto temporal, pequeña contusión en el dedo pulgar de la mano derecha, y ligera conmoción cerebral, de las que fué atendida en la Casa de Socorro, calificándose su estado de pronóstico reservado.

RIÑA ENTRE VECINAS. — En la Comisaría de Policía ha presentado una denuncia la vecina de esta capital, Carmen Estrada Rodríguez, de 25 años, domiciliada en Obispo Lozano, número 15, contra una vecina que vive en su misma casa, llamada Teresa, que hizo objeto a aquélla de malos tratos de palabra y obra.

Trajes y equipos de novios
¡¡CASA MARTIN!!
MAYOR, 86

LOS FESTIVALES DE ARTE

Una escena de «La Alondra», la magistral obra de Jean Anouilh, que será presentada por la Gran Compañía «Lope de Vega» que dirige José Tamayo en los Festivales de Arte organizados por el Excmo. Ayuntamiento a partir del próximo lunes, con motivo de las Fiestas de San Antolín.

Sesión de la Permanente Municipal

Fueron despachados asuntos de trámite

El miércoles, a las ocho de la noche, se reunió en sesión ordinaria la Comisión Permanente del Ayuntamiento. Presidió el Alcalde don Vicente Almodóvar Rodríguez, asistiendo los concejales señores Martínez Mediavilla, Maraña Quijada, Fuentes Castells, Fernández Durán, Ortega Matilla y Ramírez Sevilla, así como el secretario e interventor accidental de la Corporación, señores Urgellés de las Heras y Pérez Rodríguez.

OBRAS.—Se concedieron licencias para ejecutar obras a los siguientes peticionarios: doña Felipa López, don Antonio García, doña Delfina Suárez don Santos Ruiz, don Félix Calvo, don Manuel Fraile, don Teodoro Martínez, e hijos de don José Erice, Hijos de Alexiades S. R. C.

DENUNCIA. — Se conoce denuncia formulada por la Policía Municipal contra don Justino Zarzosa Pastor, por haber realizado obras sin la correspondiente licencia municipal acordándose se cobren los arbitrios devengados e imponerle la multa de 25 pesetas.

ESTABLECIMIENTOS. — Autorízase a don Teódulo Pedrero la apertura de un establecimiento de mercería, previo pago de los arbitrios establecidos.

CEMENTERIO.—Concédese a doña Matilde Vicente la perpetuidad de una sepultura en el cementerio de Nuestra Señora de los Angeles.

PLUS VALIA.—Se aprobaron expedientes de don Isidoro y don Antonio de Fuentes Castells, por 610'38 pesetas y a don Antonio Sánchez Merino, por 50 pesetas.

PERSONAL.—Se concedió la excedencia voluntaria solicitada por el profesor de primera de la Banda, don Juan Clemente Alcolea, por más de un año y menos de diez.

PUBLICIDAD.—Autorízase a Productos Lácteos Ryalcao, la propaganda volante con una camioneta y altavoz, por las calles céntricas de la ciudad, durante los días 2 y 3 de septiembre, y bajo las condiciones que se le fijan.

PRESIDENCIA. — El Alcalde da cuenta a la Permanente de haberse iniciado las obras de reparación en el grupo escolar «Modesto Lafuente», a las que seguirán las de los demás grupos escolares municipales.

Asimismo notificó el señor Almodóvar las gestiones personales hechas en el Obispado, Cabildo Catedralicio y particulares, para conseguir la cesión de valiosos cuadros de pintores palentinos, que figurarán en la primera Exposición de Arte Palentino que se inaugurará estas Ferias en el Palacio de la Diputación.

A petición de la Presidencia, se hace constar en acta el agradecimiento de la Corporación al señor Obispo, Cabildo de la Catedral y particulares, por las facilidades dadas para el buen éxito de esta magna Exposición con la prestación de dichas obras pictóricas. Asimismo, se expresa el agradecimiento del Ayuntamiento al señor Presidente de la Diputación, por la cesión de los salones para montar dicha Exposición.

Y sin más asuntos de qué tratar, se levantó la sesión a las ocho y media de la noche.

Escuela Oficial de Periodismo

Convocotoria de periodistas gráficos

En cumplimiento de la Orden Ministerial de fecha 7 de Marzo de 1953 (B. O. del E. del día 27), se convoca Concurso para ingreso en la Escuela Oficial de Periodismo para la obtención del título de Periodistas gráficos (fotógrafos y dibujantes). Las enseñanzas comprenden dos cursos, al término de los cuales los alumnos aprobados serán inscritos en el Registro Oficial de periodistas y habilitados para la profesión en el ejercicio de dicha modalidad.

Pueden acudir al Concurso aquellas personas de ambos sexos mayores de 18 años y menores de 30, que se hallen en posesión de un Certificado de estudios.

Todo aspirante deberá presentar una Memoria mecanografiada en veinte folios a doble espacio, en la que, además de relatar la biografía del aspirante, se indiquen las preferencias artísticas y culturales, las diez obras de Arte o Literatura que seleccionaría y los motivos de esta selección, así como las razones que le inducen a dedicarse al periodismo gráfico y la impresión que le hayan producido los viajes que haya realizado y los acontecimientos más importantes de los últimos años.

Los aspirantes a ingreso en la especialidad de dibujo deberán presentar una colección de dibujos y los fotógrafos podrán presentar un álbum de la labor que hayan realizado, considerándose en éstos como mérito y en aquellos como requisito inexcusable.

Los ejercicios de ingreso tendrán lugar en Madrid o en Barcelona en la segunda quincena de septiembre y consistirán en pruebas escritas y orales sobre temas de actualidad histórica, Cultura y Arte ante un Tribunal designado por la Dirección General de Prensa, en el que figuren el Director de la Escuela, el Subdirector, el Secretario y dos profesores.

Del resultado del Concurso se dará conocimiento en el tablón de anuncios de la Escuela.

Las solicitudes se dirigirán al Director de la Escuela y se presentarán en la Secretaría de la misma (Zurbano, 44 Madrid), o en la de la Sección de Barcelona (Rambla de Santa Mónica, 22 bis), antes del día 5 de septiembre próximo, debiendo ser acompañada de la Memoria anterior citada y para los españoles de la siguiente documentación: Partida de nacimiento, título o Certificación del mismo. Certificados negativos de penales y de buena conducta; y para los extranjeros, de escrito de presentación de la Embajada o Legación de su país y Hoja o Diploma de Estudios Medios o Certificado de prácticas periodísticas, debiendo unir en ambos casos fotografías tamaño carnet.

Pelikanol
PASTA BLANCA PARA PEGAR

Industrias Gráficas
DIARIO-DIA
MAYOR, 145-147 • PALENCIA

Hoteles multados

Por la Dirección General del Turismo han sido impuestas las siguientes sanciones:

Multa de tres mil pesetas, al «Hotel Alhambra», de Valencia, por percepción abusiva de precios a un cliente extranjero.

Multa de cinco mil pesetas, al «Hotel Bristol», de Palma de Mallorca, por percepción abusiva de precios a una cliente extranjera.

DR. BOZAL URZAY
REANUDA SU CONSULTA

Señora: Su abrigo o capa de pieles, en VOGUE ADMIRE SU EXPOSICIÓN

Caballero: Su gabardina o gabán, en VOGUE FIRMA DE MÁXIMA DISTINCIÓN

Don Sancho, 10

M.C.D.2022

Aquí Barcelona

Una ballena de ocho toneladas recala y muere en la Costa Brava

Redada de palomas en las calles y plazas para cumplimentar los pedidos de provincias

Barcelona.—No ha sido esta vez «serpiente de mar», sino una ballena lo que ha animado las tertulias veraniegas y el pleno estival de los diarios. Cerca de Cadaques recaló un ballenato de considerables proporciones. Catorce metros de eslora; dos metros de manga; ocho toneladas de peso. Un veraneante curioso, aficionado a trepar por las rocas de este bravo litoral, la descubrió en un rincón de la cala Cemallera, en angustiada situación, aprisionada por la arena, como si buscara refugio y mortaja para su último coletazo.

La ballena murió allí, de misteriosa enfermedad o trágica nostalgia, acaso huyendo de los harponeros de Onasis, sin sentirse segura ni con el Estrecho de Gibraltar de por medio. Ahora se macera bajo el sol de agosto en aquel rincón de la Costa Brava y los habitantes y residentes veraniegos de las poblaciones cercanas acuden constantemente al singular comentario del ballenato para comprobar la noticia con sus propios ojos, escamados de las fantasías de pescadores que en ocasiones se regocijan con bromas a costa de la credulidad de los de secano.

El turismo nacional tiene con ella un nuevo reclamo turístico para agregar al folklore y los toros. En los días de corrida —ha habido semanas de cinco en este mes de agosto— gran número de turistas residenciados en la Costa Brava se trasladan a Barcelona para ver a Chamaco, a Gregorio o a Curro. Ahora, en los días libres de toros, podría alternarse con una tarde de ballenas. La fama bravía del litoral norte de Cataluña se verá ahora acrecentado fuera de nuestras fronteras. Hasta los cetáceos se estrellan y mueren sobre sus arenas flanqueadas de rocas y acantilados.

EL YACK, UN BUFALO DE ABUNDANTES CRINES, INQUILINO DEL «ZOO»

Por primera vez en la historia del «Zoo» del Parque de la Ciudadela, un yack ha pasado a formar parte del censo de sus habitantes. Procede del Tíbet, fué a parar al «Zoo» de Amberes y ahora el Ayuntamiento de aquella ciudad norteeuropea lo ha regalado al de Barcelona como delicado testimonio de recíproca gentileza.

El yack es un bravo ejemplar que está despertando la curiosidad de los incondicionales visitantes del «Zoo» barcelonés. Para presentarlo les diré, como punto de referencia, que se trataba de algo así como un búfalo con cola de caballo y una cortina de crines que va desde el cuello a las nalgas, colgando a ambos lados del cuerpo. Su naturaleza geográfica es la de las altas montañas del Asia central, desenvolviéndose entre peñas y rocas con extraordinaria agilidad. Habitualmente se encuentra a unos cuatro mil metros de altura. Este ejemplar de yack será uno de los animales que gozará de libertad en el proyectado jardín zoológico de Barcelona. Aunque es de difícil domesticación, si se le excita se revuelve y ataca con la bravura de un toro. Sus astas, retorcidas y siniestras, no son precisamente el ideal para un torero de postín.

HAGA SU PEDIDO DE PALOMAS Y SERA SERVIDO INMEDIATAMENTE

En estos días se efectúan vastas redadas de palomas. La proliferación de las simpáticas aves por calles, plazas y azoteas es de tal magnitud que obliga a una periódica recogida por parte del municipio. Los monumentos de manera especial, salen malparados de esta abundancia de palomas, por lo que, sin desdeñar las indispensables para ornato, y belleza y alegría de plazas y avenidas, jardines y solariums, se mantiene una vigilancia más o menos flexible sobre las mismas.

Pero no crea usted, lector, que la redada sirve para caldos y pucheros. Las palomas son enviadas en cajas a cuantos ayuntamientos peninsulares o insulares las soliciten para dulcificación del ambiente ciudadanos y la rigidez urbanística. No se paga un céntimo. Los barceloneses las crían y las alimentan para usted, señor, si está dispuesto a formular un pedido por las buenas. Muchas gracias. — MARTIN CANIGO.

(Una exclusiva de la Agencia MIROSPA para nuestro periódico. Prohibida su reproducción).

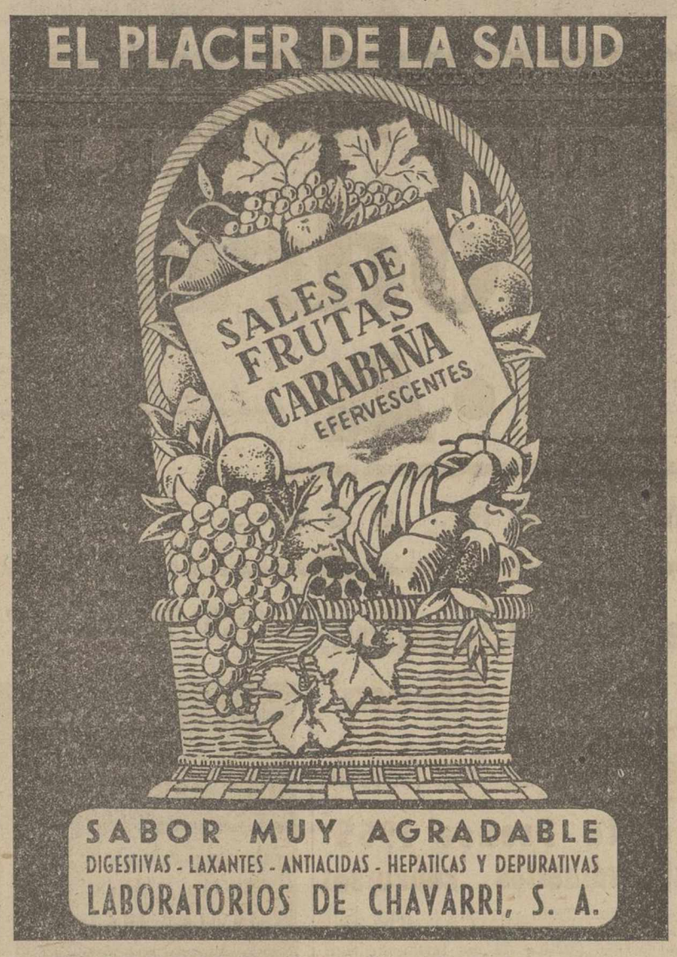

LA SEMANA LEGISLATIVA

CAMPAÑA DE ACEITES Y JABONES.—CULTIVOS EN TIERRAS PANTANOSAS.—ARBITRIO SOBRE EL PRODUCTO NETO.—PAGAS EXTRAORDINARIAS PARA PRACTICANTES Y ENFERMERAS Y PARA PERSONAL DE EMPRESAS ELECTRICAS.—MUTUALIDAD DEL MINISTERIO DE INFORMACION.—PROVISION DE SURTIDORES DE GASOLINA.—ESCALA DE COMPLEMENTO DEL MINISTERIO DEL AIRE.

Madrid. — (Servicio especial de ARGOS para nuestro periódico. Del 26 al 31 de agosto).

La campaña de aceites, grasas y jabones de 1955-56 se regirá por las mismas normas que en los años anteriores, Para su desarrollo, la Comisaría General de Abastecimientos ha publicado una extensa Circular en el «B. O.» del día 26 de agosto, dando instrucciones detalladas y concretas para almazaras e industrias de grasas y jabones, así como para almacenistas y comercio en general de estos productos.

Se señalará los precios para el aceite de oliva que adquiera el Servicio de Regulación, que será de 12,10, 11'30 y 10'80 pesetas litro, de primera, segunda y tercera, respectivamente. Para la venta al público, los topes, según provincias, serán de 13'10, 12'30, 13'45, 13'65 y 13'85, para aceite de un grado de acidez, y de 12'25, 12'45, 12'60, 12'80 y 13'00 pesetas; para los de primera a tercera. Las Juntas Locales señalarán el precio de aceituna de almazara tomando por base los del aceite en Regulación.

Los orujos grasos, tipo 9 por 100 de materia grasa y 25 por 100 máximo de humedad, que adquiera la Comisaría los pagará a 3.500 pesetas vagón de 10.000 kilos, con aumento o rebaja de 388'88 pesetas por tanto por ciento en más o en menos de riqueza grasa. Para todos los demás productos y subproductos oleícolas los precios son libres, salvo para aceites importados o procedentes de frutos oleaginosos de importación que pudiera distribuir la Comisaría, la cual en cada caso fijaría los precios.

Los mismos beneficios otorgados a la producción agrícola en saladeras y marismas se podrán conceder a los cultivadores directos que lo soliciten de la Dirección General de Agricultura para la que obtengan en terrenos ganados, mediante importantes obras de desecación y saneamiento, en lagunas y tierras pantanosas. De concedérseles, se les señalará plazo y clase de cultivo y, de ser éste de algodón, se les dejará a su disposición el 85 por 100 de la fibra que obtengan del algodón bruto recolectado.

Ha sido prorrogado, en atención a los permisos de verano, hasta el 30 de septiembre el plazo para presentación de declaraciones por las empresas sujetas al arbitrio sobre el producto neto establecido como recurso a favor de las Diputaciones Provinciales.

Las pagas extraordinarias de 18 de julio y Navidad, que ya habían sido reconocidas a favor de los médicos de seguro libre médico-farmacéutico, se conceden también al personal sanitario de estas entidades (practicantes y enfermeras). Serán de una mensualidad, y si no está retribuído a sueldo, según el promedio del semestre anterior, sin que exceda de una mensualidad a sueldo fijo.

También ha sido concedida una gratificación especial, para abonar en el mes de octubre, del 8'33 por 100 del haber anual, al personal fijo y eventual de las empresas de producción, transformación, transporte y distribución de energía eléctrica, en consideración a la aplicación de las nuevas tarifas que han mejorado la situación económica.

Al igual que los demás Ministerios el más joven de todos, el de Información y Turismo, tendrá también su Mutualidad de Funcionarios, que, inspirada en un régimen de previsión y dotada de medios propios, pueda completar o suplir, en su caso, las pensiones de jubilación, viudedad y orfandad en las Clases Pasivas.

El Patronato para la provisión de Estancos, Loterías y Gasolineras, con arreglo al Reglamento ha sacado a concurso la provisión de numerosas vacantes de gasolina en todas las provincias, que se adjudicarán en un 25 por 100 a caballeros mutilados útiles para trabajos manuales y en el 75 por 100 restante para ex-combatientes y ex-cautivos. Entre otros concursos, debemos señalar también el de instalación de una fábrica de sémolas en el Plan Badajoz y la admisión de ofertas en la Dirección General de Ferrocarriles para automotores, furgones y remolques para vía estrecha.

Las disposiciones sobre la Escala de Complemento del Ministerio del Aire han sido refundidas en un Decreto. Para el ingreso en la Milicia Universitaria Aérea se anunciará el número de plazas, no cubriendo plaza los alumnos de la Escuela Especial de Ingenieros Aeronáuticos.

Eduardo MORALES ESTEIRE

Lea todas las semanas nuestro "SUPLEMENTO AGRICOLA"

Perón ofreció ayer su dimisión

En una carta dirigida al Presidente de su partido

Buenos Aires, 31. — La oferta de dimisión de Perón está contenida en una carta al recientemente nombrado presidente del Consejo Supremo del partido peronista, Alejandro Leloir.

«He sabido que nuestros adversarios políticos, dice la carta, que ellos moderarían su conducta si yo dimitiera del Gobierno. Siempre, creo he estado dispuesto a escuchar, aunque se impone a mí la voluntad de una inmensa mayoría del pueblo argentino. Ofrecer mi dimisión concuerda con la dignidad de mi posición y mi honor de hombre. No hay duda de que al hacerlo ofrezco a nuestro Movimiento una solución, creyendo puedo aprovecharme de ella para el bien del país y como refuerzo contra los enemigos del pueblo. Para esto podía confiar en un apoyo sin precedentes en la historia política del país.

Además, el Movimiento puede enfrentarse claramente con el paso final en su organización como institución política de pueblo argentino. La dirección del Movimiento peronista se ha mostrado siempre preocupada por dos importantes problemas: la organización de nuestras fuerzas y la descentralización de su estado. Por lo que se refiere a la organización peronista, es un problema resuelto cualitativa y cuantitativamente; es una masa adoctrinada, sólida y ferviente, que compone la mayor organización política del país. La Jefatura cuenta con esta organización y con gran número de hombres y mujeres honrados y capaces para encabezar y organizar sus fuerzas. Nosotros, a diferencia de los políticos, estamos trabajando para el país y para nuestro Movimiento.

Frente a este imperioso deber, los peronistas siempre acuerdan elegir para su Jefatura al hombre y los hombres más capacitados, sin sentirse atraídos por la triste sombra de la ambición.

Dirigir una fuerza organizada e integrada en organizaciones adoctrinadas y homogéneas como la nuestra es cosa corriente; lo verdaderamente difícil es crearla, adoctrinarla, organizarla en un todo homogéneo y disciplinarla, y este problema ha sido ya superado.

Por espacio de doce años hemos luchado por los derechos soberanos y la dignidad del pueblo argentino, contra el fraude, los privilegios y la explotación de los trabajadores. Para conseguir esto, frente a la violencia, nos vimos inevitablemente obligados a limitar las libertades contenidas en la Constitución. La revolución tenía derecho a hacer tal cosa, ya que no todos los hombres ni todas las organizaciones saben hacer buen uso de tales libertades. Hemos conseguido, a cambio, la justicia social, la independencia económica y la soberanía en grado nunca conocido anteriormente en el país. Recibimos una colonia y devolvemos una nación libre y soberana. Hemos organizado el pueblo, poniendo de relieve su voluntad a través de Sindicatos laborales e instituciones políticas y económicas que la pérfida oligarquía y sus agentes encontrarán difíciles de destruir. Estas sustanciales reformas en los campos económico, político y social se han realizado sin imponer sacrificio alguno al pueblo. Lo que queda por realizar es de competencia exclusiva del pueblo en su evolución cultural y espiritual. Tiene que conseguirse y consolidarse mediante la labor y el trabajo de todos y cada uno, diariamente.

Ya es imposible destruir lo que se ha edificado. La reforma de la Constitución viene a asegurar una base. Una legislación racional, oportuna y eficaz introducirá gradualmente reformas legislativas, lo que supondrá considerable tiempo y esfuerzo.

Ha llegado el momento de que los argentinos lleguen a un acuerdo y consoliden lo que les hemos ofrecido en el transcurso de la batalla librada con nuestro trabajo y nuestros sacrificios. Las horas de reformas y conflictos han pasado; ahora llegan las del trabajo y consolidación de lo logrado.

Del mismo modo que una vez ofrecí mi vida para reparar la injusticia y corregir los males sociales, económicos y políticos del país, considero llegado ahora el momento de ofrecer mi dimisión si garantiza la paz política.

Habiendo realizado trabajos que nadie de buena fe puede negar, es natural asegurarlos y consolidarlos, lo que no puede lograrse más que con el trabajo y la cooperación de todos. No cabe la menor duda de que la justicia no puede conseguirse sin terminar primero con la injusticia, y esto da lugar a batallas odiosas y duras. Para alcanzar una pacificación definitiva, otros hombres no gastados en la lucha pueden sustituirnos con ventaja. El objetivo supremo, como puede serlo la paz para todos los argentinos, así lo aconseja. Profundos reformadores, difícilmente somos buenos pacificadores o estabilizadores. Nos sentimos animados sobre todo por el constante espíritu de la creación permanente.

Elegido y reelegido por una inmensa mayoría del pueblo argentino, deseo entregar a la voluntad soberana de ese mismo pueblo la decisión que ha de tomarse dentro de la Constitución y de las leyes, que tienen que ser sagradas para todos los argentinos.

No deseo ser un obstáculo para la paz, que puede conseguirse sin mi intervención, evitando la resistencia de quienes nos combaten en defensa de sus intereses o privilegios. Yo no tengo intereses, ni abrigo odios ni rencor, porque luché por los intereses de todos. Creo que no todos los hombres sintieron de igual manera o lucharon por los mismos objetivos.

Con frecuencia he oído decir que mi desaparición planteará graves problemas. No creo que la cosa sea seria. Si tiene que ocurrir mi cese, se entiende, será mejor hacerlo con calma, evitando desórdenes y ajustándose a las leyes que todos están obligados a respetar. Algunos locos o especuladores políticos, buscando la intimidación, hablan de guerra civil. No tendremos tal cosa en nuestro país. O tendremos paz o tendremos dictadura. Yo no poseo dotes de dictador. Si ha de recurrirse a esa solución, otro u otros habrán de reemplazarme.

El pueblo argentino se encuentra organizado. Estas organizaciones que representan al pueblo tienen que actuar para dirigirlo acertadamente. El Gobierno y el Estado, con sus instituciones, tienen que garantizar que todo se hará de manera ordenada y de conformidad con la Constitución y la ley.

El relevo de un hombre, por importante que pueda ser éste, no debe alterar las vidas de millones de hombres. Por esta razón pido humildemente a los millones de argentinos que confiaron en mí que me liberen de mis obligaciones y acepten mi retirada del Gobierno para incorporarme a nuestro Movimiento como simple peronista.

He dedicado toda mi vida al servicio de mi país. Creo que tengo derecho a hacer el uso que quiera de mi vejez. Los años y las fatigas comienzan ya a pesar demasiado sobre mí, cargados como están de ingratitudes, desencantos y dificultades.

Los recientes acontecimientos han venido a colmar mi copa de amargura, y he tenido que hacer acopio de todas mis fuerzas para meditar sobre lo ocurrido, en lugar de dejar paso a mi indignación.

Los hombres no son garantía permanente para las naciones. Sólo las organizaciones e instituciones son permanentes, y en ellas tiene que encontrar el país su única garantía verdadera. Es natural que cada organismo e institución asuma el desempeño de su función, persuadiendo a los hombres a que trabajen como un todo único, abandonando sus intereses individuales para servir al interés común inspirándose en una doctrina común. El hombre ha sido siempre el obstáculo que las instituciones tienen que superar. El sentimiento gregario que da lugar a que surja un conductor, un jefe, es con frecuencia el enemigo de la organización. Pero ni un hombre ni un jefe pueden vencer al tiempo. La doctrina y la organización, por el contrario, sí.

Por esta razón, lo prudente y lo acertado es reemplazar al hombre por la doctrina y la institución. Con mi dimisión ofrezco al país mi último servicio, mi servicio final tras el servicio público que con tanta frecuencia me lesionó con ingratitudes e infamias, pero que, por otro lado, me proporcionó el inmenso placer de servir al pueblo, que con su contacto me llenó de felicidad.

Nuestros compañeros y las juventudes de la nueva Argentina tienen ahora la responsabilidad de alzar nuestras banderas y conducirlas al triunfo. Sabrán hacerlo con todos los honores. Por esta razón les damos, con la bandera, nuestro beneplácito y nuestro corazón.

Desde el momento en que consideré que se habían alcanzado las metas de nuestra revolución, decidí dimitir. No obstante, los desórdenes provocados por los enemigos del pueblo detuvieron mi mano. Decidí esperar hasta que la neutralización de los desórdenes y el restablecimiento de la calma dieran lugar a una situación más tranquila.

Creo que ahora ya no existe más que la conspiración común de los eternos, aunque ineficaces, enemigos del pueblo, de quienes siempre hay que esperar se encuentren en acción, de manera irritante, pero impotentes para lograr sus fines.

El Ejército, fiel a sus tradiciones, a la doctrina nacional, no toma parte en alzamientos, porque sus generales, sus jefes, sus oficiales y sus suboficiales, capaces y conscientes no pueden dejarse influir por gentes de esta talla.

Los trabajadores organizados, patriotas, conscientes y honrados, constituyen una fuerza extraordinaria que, unida al Ejército, garantiza al pueblo y a la nación el orden y el respeto a la ley y a la constitución.

No permitirán el fraude electoral y combatirán para imponer la voluntad soberana del pueblo, haciendo lo que éste desea y no sirviendo a otros intereses.

Yo fuí elegido por la voluntad soberana del pueblo en las elecciones más limpias de la historia política argentina y a este pueblo soberano es al que me dirijo pidiendo libertad de acción.

Deseo que esta carta sea transmitida al movimiento peronista, representado en las personas del Consejo Superior del partido peronista masculino, del partido peronista femenino, así como de la Secretaría de la Confederación del Trabajo, de quienes solicito la necesaria autorización para actuar de conformidad con lo que se contiene en la presente declaración".

La anterior oferta de dimisión fué anunciada al público por la Radio Nacional al mediodía, por Hudo Di Pietro, secretario general de la CGT, y por Alejandro Leloir, presidente del Consejo Supremo del partido peronista.—Efe.

QUINCE MIL PERSONAS EN LA PLAZA DE MAYO

Buenos Aires, 31.—A las cuatro horas de haberse convocado por la Radio la concentración popular en apoyo de Perón en la Plaza de Mayo y en las plazas principales de las ciudades y pueblos de provincias, estaban reunidos en aquélla quince mil peronistas.

No se han producido desórdenes; los concentrados en la Plaza de Mayo, en la que en ocasiones análogas llegaron a reunirse de doscientos a trescientas mil personas, cantaron la canción del partido, "Hijos de Perón" y gritaron: "Los obreros, con Perón" y ¡"Nuestras vidas por Perón!".

Han llegado a la capital camiones de provincias, con lemas peronistas pintados.

Los periódicos vespertinos, todos ellos gubernamentales, publicaron en mediarse la mañana ediciones especiales con titulares que dicen: "Perón no debe irse".—Efe.

EN WASHINGTON CREEN QUE ES UNA MANIOBRA

Wáshington, 31.—Funcionarios norteamericanos manifestaron a la United Press la opinión de que el ofrecimiento de renuncia del presidente Perón es probablemente una maniobra destinada a reforzar su posición. Se recuerda que en ocasiones anteriores realizaron Perón y su partido maniobras semejantes, cuyo resultado fué consolidar la posición de aquél.

El Departamento de Estado sigue negándose a hacer comentario alguno.

Desde luego, los técnicos en cuestiones argentinas, opinan que, al, después del 16 de junio, Perón ha llevado siempre la voz cantante en las decisiones y que aunque los jefes del Ejército le hicieran sugerencias y hasta llevasen las riendas del Gobierno, Perón fué siempre quien dijo la última palabra.—Efe.

AL PARALIZARSE EL COMERCIO UNOS FUERON A LA CONCENTRACION Y OTROS A SUS HOGARES

Buenos Aires, 31.—El anuncio del ofrecimiento de Perón de dimitir de la Primera Magistratura de la nación se hizo a las nueve de la mañana (una de la tarde, hora española), por el secretario general del partido, Di Pietro, que seguidamente hizo un llamamiento a la huelga general de toda la nación, en señal de protesta por la posibilidad de abandono del poder por el presidente. Los funcionarios de la C. G. T., empezaron inmediatamente a ponerse en contacto con los Sindicatos de todo el país. Así, en Eva Perón, se había detenido el trabajo ya a las ocho de la mañana. Para que los obreros fueran a Buenos Aires a manifestarse a favor del presidente.

Algunas elevadas personalidades, entre ellas el ministro del Interior, Oscar Albrieu, y el jefe de la Policía Federal, Miguel Gamba, se habían reunido anoche, se supone que para tratar del ofrecimiento de dimisión de Perón.

Los diputados convocaron una reunión urgente a las diez de la mañana, seguramente para preparar una votación contraria a la dimisión. El ofrecimiento de dimisión había sido anunciado en cartas a los miembros del partido peronista y a las secciones masculina y femenina de la C. G. T., y al presidente de ésta, Delia de Parodi ya anunciado a través de la radio, que su organización se niega a aceptar la renuncia.

Casi inmediatamente del anuncio de Di Pietro, la capital cobró el aspecto de los días de grandes acontecimientos políticos sociales, se cerró el comercio, se interrumpió el trabajo en las fábricas y talleres y la gente que no se encaminó a la Plaza de Mayo, se dirigió rápidamente en busca de los autobuses o de los trenes suburbanos, que habían de reintegrarla a su hogar.—Efe.

EL PRESIDENTE DEL PARTIDO HABLA POR RADIO

Buenos Aires, 31.—El presidente del Consejo Supremo del partido Alejandro Leloir, se puso al micrófono con Di Pietro para decir, que se tendría al pueblo informado de la marcha de los acontecimientos.

Leloir confirmó que el presidente había ofrecido al partido su renuncia, si ello era garantía de pacificación del país.—Efe.

CONCENTRACION DE LA C. G. T. EN LA PLAZA DE MAYO

Buenos Aires, 31. — Afluyen a Buenos Aires miles de telegramas de provincias en que se insta a Perón a continuar en la Jefatura del Estado.

Hasta las nueve y media de la mañana no había indicio alguno de que las fuerzas armadas participasen en ningún acontecimiento.

Di Pietro pidió a los miembros de la C. G. T. que se concentrasen en la Plaza de Mayo y no la abandonasen hasta que el presidente retirase su ofrecimiento de dimisión.

La mayor parte de los observadores consideran la jornada de hoy como una segunda revolución de octubre de 1945, de resultas de la cual el entonces coronel Perón que estaba detenido en un cañonero fué puesto en libertad. Cincuenta mil personas congregadas en la Plaza de España lo proclamaron su jefe, aunque quedó fuera del Gobierno, al año siguiente era elegido Jefe del Estado.

Los seguidores de Perón creen que el Presidente saldrá de la jornada de hoy más poderoso que nunca.

A las diez y media de la mañana no se había registrado ningún acto de violencia. Estaban concentrados en la Plaza de Mayo unos cinco mil obreros muchos de ellos subidos a árboles y monumentos. Los dirigentes peronistas no cesaban de advertir la necesidad de guardar el orden. Por otra parte no había indicios de precauciones policíacas ni militares. Los transportes públicos funcionaban intensamente dedicados sobre todo a llevar al centro de la capital a los partidarios del Presidente.—Efe.

NO SE HAN PRODUCIDO DESORDENES

Buenos Aires, 31. — A las cuatro horas de haberse convocado por la Radio la concentración popular en apoyo de Perón en la Plaza de Mayo y en las Plazas principales de las ciudades y pueblos de provincias, estaban reunidos en aquélla quince mil peronistas.

No se han producido desórdenes; los concentrados en la Plaza de Mayo en la que en ocasiones análogas llegaron a reunirse de doscientas a trescientas mil personas cantaron la canción del partido, «Hijos de Perón», y gritaron: «Los obreros, con Perón» y «¡Nuestras vidas por Perón!».

Han llegado a la capital camiones de provincias. con lemas peronistas pintados.

Los periódicos vespertinos, todos ellos gubernamentales, publicaron en mediarse la mañana ediciones especiales con titulares que dice: «Perón no debe irse».—Efe.

La hazaña será rutina en 1960,

Lo que ha hecho con el "Camberra" el capitán John William Hackett, será pronto una cosa normal

Dentro de cinco años, se podrá comer en Londres y cenar en Nueva York

Londres. — (Servicio especial para nuestro periódico).

El Atlántico ha sido cruzado en seis horas y 18 minutos; eso, que hoy es una hazaña será una rutina en 1960, quizá sea esa la conclusión más sorprendente de semejante vuelo. Se ha hecho el viaje con un Camberra que pilotaba el capitán John William Hackett.

El fondo de esa noticia es conocido de todos, pero las consecuencias de la misma, las aplicaciones de semejante hazaña son uno de los temas de constante estudio en toda la prensa tanto diaria, como semanal o profesional inglesa.

Están todos de acuerdo, en que ese viaje es tan sólo notable por ser el primero, lo que nunca antes se había hecho, pero por lo demás todos coinciden en quitar importancia al hecho. Para 1960, hombres y mujeres muellemente reclinados sobre sus asientos, podrán ir a comer a Nueva York y regresar a cenar a Londres o viceversa, y entonces para esos seres favorecidos por la fortuna, por la suerte, por los negocios, por el dinero, el viaje no tendrá nada de extraordinario.

Estamos ya lejos de aquellos saltos iniciales de un teniente Franco o de los aviadores Alcok y Brown; éstos fueron los primeros en saltar ese charco inmenso en 1919. Lo que hoy se ha hecho en sesi horas y cuarto, costó en aquella época no menos de 16 horas, y va diferencia.

Esta serie de hazañas y de realizaciones se han retrasado con la pasada guerra mundial; de no haber estallado ésta, se hubieran dedicado a la paz los esfuerzos y dispendios gastados en la guerra, y esta clase de viajes, se encontraría al alcance de mayor número de personas.

No es esta la primera profecía, que se ha hecho en cuestión de aviones. Anteriormente se hicieron otras, que están siendo cumplidas. En 1937, se dieron los primeros pasos para la creación de una línea regular entre las dos margenes sajonas. Y las pruebas se hicieron con todo éxito.

—La experiencia ha ganado mucho durante los últimos años —dijo entonces el capitán Wilcockson—. Dentro de cinco o diez años, serán regulares los viajes de un lado a otro del Atlántico.

Esa profecía ha resultado un acierto total; ya en los mismos días de la guerra, los bombarderos americanos iban y venían cargados de tropas y de material, con gran alivio para las islas entonces bajo las alas de Hitler. Los años han pasado y detrás de aquellos aviones han venido posteriormente los nuevos aviones a propulsión, que han hecho fácil lo que entonces parecía aún lejano. A la vista está el reciente viaje de ida y vuelta en el espacio de medio día.

Tras los pilotos ha estado durante estos días trabajando la industria de aviación sin descanso. Y las hazañas se han ido convirtiendo en hechos cotidianos, de excepcional importancia sin embargo.

Mientras los americanos se dedicaban a construir preferentemente aviones de transporte, los ingleses se fijaron particularmente en los aviones de viaje y de allí salieron los Comet IV, posteriormente los Vickers. V. C. 1.000, los cuales han hecho lo que los americanos no han hecho, aunque sin duda es de creer hagan algún día, como también algo más.

Esas profecías se basan sobre hechos concretos. En 1958, estarán a la venta los grandes aparatos, con los cuales se iniciarán más tarde los viajes de ida y vuelta cotidianos. Serán éstos los aviones Boeing 707 y Douglas D. C. 8. Ya los Camberra de hoy y los Vickers de mañana pueden hacer el viaje sin necesidad alguna de suministrarse petróleo por el camino; lo que no pasa con los Comet IV.

Y el inglés sueña con esa época en la que Nueva York estará tan cerca de Londres, como Glasgow u otra población de importancia de su ciudad natal.

UBALDO DE LEON

SEGUROS

INCENDIOS
VIDA
ACCIDENTES
AHORRO Y PREVISION
COSECHAS
GANADOS
EDUARDO CALDERON MARTINEZ DE AZCOITIA
Palencia

¿Se ha abierto paso en Ginebra?

Esta caricatura de Garmack apareció hace poco en el «Christian Science Monitor», un periódico diario americano que se publica en Boston, Massachusetts

La cuota del Seguro escolar para el curso 1955-56

Madrid, 31.—Se señala por el Ministerio de Educación Nacional, la cuota que se ha de abonar por el Seguro escolar durante el curso 1955-56 y forma de satisfacerla.

El importe de la cuota del Seguro que habrá de recaudarse durante el curso 1955-56, será de trescientas cuarenta y dos pesetas por cada estudiante asegurado, de las cuales, ciento setenta y una pesetas abonará el estudiante y las otras ciento setenta y una restantes, el Ministerio.

La cantidad que hayan de abonar los alumnos, bien sean oficiales o libres, la entregarán en el momento mismo de efectuarse las matrículas correspondientes.

La cuantía de la cuota acordada en la presente orden para el curso 1955-56 se revisará para el curso siguiente y con esta formalidad se formulará propuesta razonada por la mutualidad correspondiente con la debida antelación.—Cifra.

M.C.D.2022

Mañana, a las 12'30, llegarán los ciclistas de la Vuelta a Palencia

A la llegada a la capital darán una vuelta al circuíto de circunvalación, también incluído en la carrera

La sexta etapa ha sido de una gran emotividad por el esfuerzo del burgalés Talamillo para arrebatar el maillot amarillo al palentino Valentín Alvarez, quien tras una formidable carrera consiguió conservarlo

En la "etapa reina"-con el Escudo por medio-se corrió a una media de 36 Kms. por hora, habiendo momentos en que se rodó a más de 45

Burgos. — (Crónica telefónica de nuestro enviado especial «YAYE»).— Cuando Valentín Alvarez llegó a la meta de Burgos y, nervioso, pidió tiempo de diferencia con el ganador de la etapa, el burgalés Talamillo, pasó el susto y exclamó:

—«Por lo menos llegaré a Palencia luciendo el «maillot amarillo»—. Mañana... ¡ya veremos!»

El susto fué bien justificado. El vencedor de hoy, en una carrera portentosa, hubo momentos que tuvo al alcance de la mano el jersey del líder, cuando, precisamente, se acercaba a su tierra donde fué recibido clamorosamente por el público.

La «etapa reina» era la que decidía. En la clasificación general ha producido una auténtica revolución. Si el líder no cambió de nombre, a punto estuvo para que la sorpresa de una jornada en la que creímos en Polo y luego de subir se apagó algo, fuese completa. Que haya habido revuelo en la general, no es de extrañar si les decimos que en una «etapa reina» y El Escudo —¡El Escudo, señores, nuestro Galibier!— se ha obtenido una media horaria de 36 kilómetros en los 141 de recorrido.

Parece increíble, pero los cronómetros no mienten. Ni pueden engañar esa escapada —¿qué «as» se hubiera atrevida a hacerla?— mucho antes del Escudo del abulense Polo y de los burgaleses Talamillo y Sixto Blanco en la que estuvo también nuestro líder Valentín Alvarez.

Y se cree mejor viéndoles en una escapada maravillosa, juntos atacando el puerto a Polo, Valentín y Talamillo. Y en fin, no cabe dudas, cronometrando la marcha de éste último corredor, cuando ya andaba solo por la cabeza, pues los pinchazos afectaron a los otros, y rodaba en llano a 45 a la hora, después de más de cien kilómetros y con un puerto como El Escudo por el medio, con la ilusión de vestir el maillot amarillo en Burgos.

Todos los corredores que tomaron la salida de Torrelavega, llegaron a Burgos. Los últimos, una hora y tres minutos y medio después de Talamillo. Pero todos supieron lo que era una etapa con categoría de Vuelta a España que mete miedo a los ases de la baraja ciclista mundial. Y el miedo, el auténtico «miedo» es el nuestro al ver a estas promesas vencer a los colosos de la forma que lo hicieron hoy.

«Etapa Reina», sin duda alguna. Y reina en todos los aspectos, pues no creemos que el éxito deportivo de hoy puede repetirse en muchos años.

Después de bajada «La Montaña» una cuesta puntuable después de la salida de Torrelavega, que había coronado, en cabeza el líder, Talamillo, con su compañero de equipo, Blanco, intentó la batalla, atentos el «rey de la montaña» y el maillot amarillo saltaron a su rueda. Y pronto el grupo principal se había roto en muchos pelotones.

Juntos se presentan en el pie del Escudo, Talamillo, Polo, Sixto Blanco y Valentín Alvarez, y a media cuesta Sixto Blanco no puede con la forma de seguir de los otros tres, en la que destaca, de manera maravillosa, la escalada rítmica y preciosa del abulense Polo en el que hay, sin duda, confirmada hoy, una gran figura montañera española.

Los tres se presentaron juntos en la cima. Y al sprint venció Polo seguido de Talamillo y Valentín Alvarez. Los tres se lanzaron a velocidad de vertigo en la bajada y cuando parecía que se disputaría al «sprint» en Burgos la victoria, surgió el pinchazo del líder, un pinchazo cuando se iba a iniciar la bajada de Escalada. Y entonces, Polo y Talamillo, sobre todo el burgalés, salieron disparados, intentando poner kilómetros por medio.

Antes de llegar a San Felices, Talamillo, ya está solo, pues ha pinchado también Polo, que pasa por San Felices a dos minutos, 35 segundos del burgalés. A 4 minutos viene el maillot amarillo con Sixto Blanco, pues Valentín Alvarez, después de reparar el pinchazo, cuando había bajado volvió de nuevo a pinchar.

Más tarde, después de éstos, viene un grupo grande. Entonces Sixto Blanco y el líder dan alcance a Polo. Y los tres marchan, pero el único que «tira fuerte» es el líder, pues Sixto Blanco con su «jefe de filas» por delante, es natural que no le interesara forzar la marcha.

Cuando le dejamos y nos vamos en busca de Talamillo, nos causa asombro la ventaja que ha obtenido. Hay momentos en que está a ocho minutos por delante del líder, y, por lo tanto, peligra el maillot amarillo.

Nos acercamos a Burgos creyendo que Talamillo sería hoy el que mandase en la clasificación general, pues su forma era espléndida, y, además, va el numeroso público que había salido le animaba con entusiasmo a que forzase aún más la marcha, que ya era asombrosa.

A 5 kilómetros de Burgos, pinchó Talamillo. En reparar tardó exactamente 1 minuto y 35 segundos. Y solo se presentó en la meta. El reloj corría con prisa y la angustia del director técnico del equipo palentino, Liberato Ruesga, era cada vez mayor...

A los 5 minutos apareció el jersey amarillo, en solitario, pues temiendo por su puesto, había dejado atrás a Blanco y a Polo.

Dos minutos después entraba el burgalés Sixto Blanco y a un minuto de éste, Joaquín Polo.

Sousa se ha clasificado hoy en el puesto undécimo, a 12 minutos del vencedor de la etapa, y Sousa, que ha corrido bien, se ha visto afectado, como todos los de atrás, por la velocidad que imprimieron los de cabeza.

Ha puntuado Sousa en los cols de esta etapa, y aunque ha bajado al cuarto puesto de la general, se mantiene en una forma espléndida.

Victorino González entró en 27 lugar, a 35 minutos del primero y Angel Manchón, en el puesto 32, a 43 minutos de Talamillo. Es decir, los palentinos se mantienen, y los palentinos tienen además a Valentín Alvarez y a Sousa en los puestos primero y cuarto de la general para entrar mañana en la meta de los Jardinillos, donde una ovación inenarrable debe acoger la hazaña de estos dos muchachos que han corrido como verdaderos «ases».

Por cierto, que para que los palentinos les reconozcan a la llegada con más facilidad, diremos que VALENTIN ALVAREZ, lleva el maillot amarillo, fácilmente reconocible entre todos y lleva el dorsal 42, y SOUSA, lleva el dorsal número 50. Ambos, repetimos, deben ser recibidos con una ovación que se oiga desde El Escudo...

El público palentino, siempre deportivo, deberá seguir mañana toda las indicaciones de los organizadores, para que la meta sea un modelo. Y otra advertencia importantísima:

Como en el recorrido de la etapa figura una vuelta a la Circunvalación, el público agrupado en la meta, deberá tener muy en cuenta que al llegar los corredores a Palencia, el día de San Antolín, alrededor de las doce y media de la mañana —ayer ya advertimos que se había adelantado la hora— darán una vuelta completa al circuíto de la Circunvalación, QUE ESTA INCLUIDO EN EL ITINERARIO DE LA CARRERA. Es decir, que los corredores llegarán en primer término a la cinta de los Jardinillos de la Estación, SIN PARAR, siguiendo por la Avenida del General Primo de Rivera, Avenida Casado del Alisal, Manuel Rivera, Paseo del Salón, Paseo del Río, para volver y hacer su entrada definitiva y final en la meta de los Jardinillos de nuevo.

Por tanto el público no deberá entorpecer al ver aparecer por los Jardinillos de la Estación a los corredores ya que aún les quedará por recorrer el Circuito de Circunvalación.

Y hasta mañana, amigos, día en que auguramos las ovaciones estruendosas con que se va a recibir a estos valientes que participan en la Novena Vuelta Ciclista a Palencia.

YAYE

Película de la sexta etapa

Burgos, 1. — (De nuestro enviado especial).—A las nueve y cuarto se dió la salida a los 42 corredores que quedaban en línea en Torrelavega, pues Teófilo Vélez no tomó hoy la salida. Enseguida se comienza a subir «La Montaña», cuesta puntuable de tercera categoría, en la que se presenta un pequeño grupo destacado, batiendo a todos al sprint, Valentín Alvaréz, de Palencia. Tras él pasan Sixto Blanco, de Burgos, Julio Vicente, de Pontevedra, José Luis Talamillo, de Burgos, Joaquín Polo, de Avila y José Sousa, de Palencia, que con los seis que puntúan.

En Vargas, los de Oviedo sufren el primer pinchazo de la jornada, precisamente en el momento en que se había desarrollado ya la batalla Y esto afectó considerablemente a este equipo que si hubiera prima a la desgracia tenían que habérsela adjudicado.

Ligeras lloviznas nos acompañan en los primeros kilómetros, pero enseguida deja de llover, y como el sol tampoco aprieta, se corre con ganas. El pelotón se ha roto en numerosos grupos. En cabeza, solos marchan Polo, Sixto Blanco, Talamillo y el líder Valentín Alvarez. En otro grupo que viene detrás, estaba Sousa.

Por Cintaneda pasan los cuatro de cabeza a los 45 minutos de la salida, llevando una buena ventaja ya a los que les siguen. Por Entrambasmestas comenzando ya a subir, siguen los cuatro destacados, intentando Talamillo escaparse, pero saliendo muy bien Valentín a su rueda puesto que era al corredor que hoy temía.

Los primeros 33 kilómetros en una hora escasa. Cuando estamos en el pie del alto de la subida de los últimos siete kilómetros, llega el grupo de cabeza destacados a una hora, seis minutos y treinta y cinco segundos de la salida, Arturo del Río, de Salamanca y Julio Jiménez, de Avila, llegan a 2 minutos 15 segundos; Varela, pasa después a unos segundos de éstos, y nos dice cuando veía que temábamos dorsales: «¡Varela, que no es paja!»... presumiendo de que iba a subir.

El pelotón cruza el pie de la Escalada a 4 minutos de los primeros. Después de dejarles pasar, les estamos nosotros cruzando de atrás a adelante y vemos enseguida que Varela, el de «no es paja», está ya por los últimos puestos del pelotón, cuando no se ha subido ni la mitad de la cuesta.

Sixto Blanco se queda atrás cuando faltan 3 kilómetros para la cima, en la que se presentan solos Polo, Talamillo y Valentín, que cruzan la cinta por este orden.

El cuarto en pasar es Sixto Blanco. Después viene Julio Jiménez, de Avila, con Arturo del Río, de Salamanca, juntos. Mas tarde, Esteban Martín, de Avila, luego Palacios, de Torrelavega con Piquero, también de Torrelavega y Sousa, de Palencia, que son los diez primeros en pasar. Siguen después los otros y van subiendo con bastante diferencia.

En la bajada, de atrás a adelante, encontramos un pelotón formado por Francisco Mula, de Burgos, José Luis Blanco, de Valladolid, Manuel Alvarez, de León, José Bernárdez, de La Coruña y Juan Comesaña, de Pontevedra. Luego, por delante, otro pelotón en el que van Sousa, los dos de Torrelavega y Esteban Martín, de Avila. Por delante de éstos marchan Arturo del Río y Julio Vicente. Y unos kilómetros delante está Blanco. Cuando se inicia la bajada de Escalada, pincha el líder y sale disparado Talamillo con Polo a su rueda.

En San Felices hay un control volante de aprovisionamiento sin parar los corredores. Talamillo se contenta con echarse una gaseosa por el cuello. Después, cuando llega Valentín Alvarez con Blanco, ni siquiera paran a por la gaseosa, puesto que entonces la diferencia de Talamillo, era ya de 4 minutos.

El líder y Blanco se unen después a Polo, que también ha pinchado. Y Talamillo, en forma espléndida y rodando como un fenómeno en llano, a 45 kilómetros por hora, se acerca a Burgos, siendo su marcha un verdadero apoteosis.

—¡Hala, «Tala», hala, «Tala», cuevas bien»!, le gritan desde coches y bicicletas y motos situados en las cunetas en los pueblos del recorrido. Cuando estamos a cinco kilómetros de la meta, el burgalés tiene la desgracia de pinchar. Pero antes de dos minutos salía de nuevo hacia la llegada establecida en el Paseo de los Vadillos, en un orden perfecto y muy bien organizada, donde unas bellísimas señoritas entregaron a Talamillo un ramo de flores y las primas donadas para el ganador de la etapa.

A los cinco minutos se presentó Valentín Alvarez, que también fué recibido con una gran ovación y obtuvo asimismo una prima.—Y.

Clasificación individual de la sexta etapa de la Vuelta

1. José Luis Talamillo, de Burgos, 4 horas 0 minutos, 35 segundos, con una media horaria de 36 kilómetros.
2. Valentín Alvarez, de PALENCIA, 4-5-37.
3. Sixto Blanco, de Burgos, 4-7-11.
4. Joaquín Polo, de Avila, 4-8-47.
5. Arturo del Río, de Salamanca, 4-11-35.
6. Francisco Mula, de Burgos, en el mismo que el anterior.
7. José Luis Blanco, de Valladolid, 4-11-48.
8. José Bernárdez, de La Coruña, mismo tiempo.
9. Julio Jiménez, de Avila ídem.
10. José Palacios, de Torrelavega, 4-12-35.
11. José Sousa, de PALENCIA, 4-12-35.
12. Julio Vicente, de Pontevedra, 4-19-28.
13. Manuel Delgado, de Oviedo, mismo tiempo.
14. Carlos Herranz, de Valladolid, mismo tiempo.
15. Manuel Alvarez, de León, mismo tiempo.
15. Manuel González, de Torrelavega, 4-19-47.
17. Diego Díaz, de Avila, 4-20-25.
18. Enrique Varela, de Pontevedra, 4-21-07.
19. Jesús Romo, de Salamanca, mismo tiempo.
20. Carlos Pérez, de Valladolid, mismo tiempo.
21. Félix Torres, de Valladolid, mismo tiempo.
22. José Ponte, de La Coruña, mismo tiempo.
23. Demetrio Vega, de Béjar, 4-21-13.
24. Manuel González Lamas, de Torrelavega, 4-35-41.
25. Leopoldo Hernández, de Salamanca, 4-35-49.
26. Esteban Martín, de Avila, 4-35-49.
27. Victorino González, de PALENCIA, 4-35-49.
28. Eduardo Nieto, 4-35-46.
29. Julián Alvarez, de Zamora, 4-43-00.
30. Lorenzo González, de Béjar, mismo tiempo.
31. Antonio Labrador, de Béjar, mismo tiempo.
32. Angel Manchón, de PALENCIA, mismo tiempo.
33. Mariano Bodelón, de La Coruña, 4-47-59.
34. Carlos Hernández de Avila, 4-58-23.
35. José Luis Camporro, de Oviedo, 4-58-23.
36. Valentín Mantecón Pérez, de Torrelavega, 5-04-45.
37 Luis Izquierdo, de Burgos, 5-08-05.
38. Gregorio Hernández, de Salamanca, 5-08-05.
39. Angel Busto, de Oviedo, 5-08-05.
40. José Suárez Blanco, de Oviedo, 5-08-05.
41. Miguel Arconada, de Valladolid, 5-08-05.
42. José García, de León, en el mismo tiempo.

PREMIO "SIGA"

CLASIFICACION POR PUNTOS

1. Francisco Mula, de Burgos, 41 puntos.
2. José Luis Talamillo, de Burgos, 42 puntos.
3. VALENTIN ALVAREZ, de PALENCIA, 46 puntos.
4. JOSE SOUSA, de PALENCIA, 53 puntos.
5. Manuel González Lamas, de Torrelavega, 56 puntos.
6. Arturo del Río, de Salamanca, 59 puntos.
7. José Luis Blanco, de Valladolid, 59 puntos.
8. José Ponte, de La Coruña, 72 puntos.
9. José Palacios, de Torrelavega, 72 puntos.
10. Manuel Delgado, de Oviedo, 31 puntos.

"PENSAR EN EL CANCER NO ES TEMERLE, SINO DETENERLE". Asociación Española contra el Cáncer.

CLASIFICACION GENERAL después de la sexta etapa

1. **VALENTIN ALVAREZ, PALENCIA, en 21-31-33.**
2. José Luis Talamillo, de Burgos, 21-35-23.
3. Joaquín Polo, de Avila, 21-45-06.
4. **JOSE SOUSA, de PALENCIA, 21-45-18.**
5. Francisco Mula, de Burgos, 21-46-06.
6. José Luis Blanco, de Valladolid, 21-49-15.
7. José Palacios, de Torrelavega, 21-53-43.
8. Félix Torres, de Valladolid, 21-53-50.
9. Manuel Delgado, de Oviedo, 21-54-36.
10. Arturo del Río, de Salamanca, 21-55-10.
11. Julio Jiménez, de Avila, 21-57-54.
12. José Ponte, de La Coruña, 22-03-44.
13. Carlos Herranz, de Valladolid, 22-05-14.
14. Manuel González Piqueros, de Torrelavega, 22-08-36.
15. José Bernández, de La Coruña, 22-10-37.
16. Manuel Alvarez, de León, 22-10-59.
17. Sixto Blanco, de Burgos, 22-12-01.
18. Manuel González Lamas, de Torrelavega, 22-12-35.
19. Diego Díaz, de Avila, 22-13-37.
20. Jesús Romo Tejada, de Salamanca, 22-21-43.
21. Enrique Varela, de Pontevedra, 22-22-04.
22. Demetrio Vega, de Béjar, 22-22-40.
23. Esteban Martín, de Avila, 22-28-37.

(Hasta 42 corredores).

Los corredores palentinos, además de los anteriores, se clasificaron en

27. Victorino González de PALENCIA, 22-42-53.
36. Angel Manchón, de PALENCIA, 23-38-40.

Premio de la Montaña

1. Joaquín Polo, de Avila, 31 puntos.
2. **VALENTIN ALVAREZ, de PALENCIA, 26.**
3. Talamillo, de Burgos, 20.
4. Julio Jiménez, de Avila, 27.
5. **JOSE SOUSA, de PALENCIA, 13.**
6. Sixto Blanco, de Burgos, 9.
7. Arturo del Río, de Salamanca, 8.
8. Félix Torres, de Valladolid, 6.
9. Esteban Martín, de Avila, 5.
10. Manuel González Lamas, de Torrelavega, 5.
11. **VICTORINO GONZALEZ, de Palencia, 4 puntos.**

El premio está sin decidir, puesto que en la última etapa queda una cuesta puntuable.

«TU DESPREOCUPACION DE HOY PUEDE SER TU PREOCUPACION DE MAÑANA» Asociación Española contra el Cáncer.

Clasificación general por equipos

CLASIFICACION POR EQUIPOS DE LA SEXTA ETAPA

1. Burgos, 12-19-21.
2. Avila, 12-41-00.
3. Valladolid, 12-52-23.
4. PALENCIA, 12-54-01.
5. Torrelavega, 13-07-53.
6. Salamanca, 13-08-31.
7. La Coruña, 13-20-54.
8. Béjar, 13-47-13.
9. Oviedo, 14-25-56.

Y después, Pontevedra, Zamora y León.

CLASIFICACION GENERAL POR EQUIPOS DESPUES DE LA SEXTA ETAPA

1. Valladolid, 65-30-16.
2. Burgos, 65-32-20.
3. Avila, 65-45-45.
4. PALENCIA, 65-59-44.
5. Torrelavega, 66-10-44.
6. Salamanca, 66-54-36.
7. Oviedo, 68-07-35.
8. La Coruña, 68-15-21.
9. Béjar, 69-17-58.

Siguen después, Pontevedra, Zamora y León.

Mañana puede haber una gran lucha entre los equipos de Valladolid, Burgos y Avila por la pequeña diferencia que les separa.

ORDENE EL TIEMPO CON UN RELOJ marca "SALAMANCA"

El domingo se correrá el III Circuito Motorista de Palencia

Una gran noticia que sin duda recogerá regocijada la afición: el domingo día 4, se celebrará en nuestra ciudad el III Circuito Motorista de Palencia, que se disputará en la pista del pasado año, es decir, a lo largo de la Avenida de Valladolid.

Se correán tres pruebas: de 125 cc. comercial, de 125 cc. competición y de fuerza libre, actuando corredores de categoría nacional, como Carlos del Val (Subcampeón de España de 125 cc.), Demetrio del Val; hermanos Checa, Corsín, Miguel Pérez (Campeón nacional de sidecar), y otros afamados motoristas.

En nuestro próximo número ampliaremos detalles de esta interesante prueba deportiva.

anuncios por palabras

PRENSAS DE UVA. Husillos para lagares. Gradas. Arrobaderas. Sembradoras. Bisurcos, trisurcos y cuatrisurcos. Almacenes de maquinaria Hijos de Feliciano Ortega.

PLACAS uralita para tejados, tuberías, accesorios, azulejos, etc. Uralita. Agencia Oficial, José Antonio, 45. Teléfono, 1455. Palencia.

CALEFACCIONES Arias Cuartos de baño. Menéndez Pelayo, 7. Teléfonos 2647 y 1829.

BAR CANTABRICO. Selecto marisco todos los días. Servicio a domicilio. Teléfono, 3201.

SE VENDEN y se cambian máquinas beldadoras, nuevas y usadas, bien reparadas Taller de Pablo García, Herrera de Pisuerga

VENDO por sobrante carnero borro superior. Husillos. Aurelio Cabeza.

VENDO paja blanca de trilladora. José Sarabia. Carrión.

SE DA gratis restaurante. Mayorga de Campos. Isidoro.

VENDO finca cercada lindante estación ferrocarril, apropiada negocio. Tratar, Miguel Polvorosa, en Frómista.

SE ADMITEN pupilos estudiantes. Informes, Niños de Coro, número 4, Junto a las Filipenses.

POR cambio residencia se vende moto «Guzzi», 98 c. c., a estrenar y matricular por comprador. Pompeyo Herrero, en Bahillo.

ARRIENDO cuadra 15 ganados y corral, días de feria, en Avenida Modesto Lafuente (Primera Travesía. Luz Riguero.

VENDESE bicicleta nueva de carrera económica, razón, Santa Teresa de Jesús, 2, segundo.

ALQUILO dos locales para cochera o industria, agua corriente. Eras Santa Marina, junto a la fuente.

VENDO motor eléctrico para beldadora u otro uso. Florentino Castro. Osorno.

SEMBRADORAS, tipo «Empire», fabricación Sixto González y tipo «Hoossier», fabricación H. Calvo, gradas de ballesta, arados varios tipos, repuestos. Almacenes maquinaria Sobrinos de Fidel Diego, S. R. C. Palencia.

DISTRIBUIDORAS de abono de importación (Suecia), a platillos de dos y dos y medio metros, distribución perfecta, gran ligereza y garantía. Tejeda y Díaz, S. L. Palencia.

TRANSPORTISTAS. Labradores: Navamuel vende el remolque mejor construido y más barato.

NEUMATICOS, correas de ventilador, correas trapezoidales. Navamuel. Casado del Alisal, E. Teléfono, 1937.

SE ALQUILAN cuadras. Barrio San Antonio, número 11.

VENDO dos carneros. Villanueva del Río. Pelayo Valles.

PAJA vendo, de cebada y trigo de trillo. Juan García. Grijota.

VENDO Morris 7 H. P. seminuevo y de absoluta garantía. Villoldo. Flaviano Carrancio.

TRASPASO bar, bien situado, buena clientela, por no poderlo atender. Razón, en esta Administración

TRANSPORTES hasta cuatro toneladas, económicos. Avisos, calle Mayor, 4, primero. Teléfono, 2943.

VENDO casa, planta baja, Barrio San Antonio. Informes. Delegación de Hacienda. Manuel García.

SE VENDEN macho y mula treintenos y cuatro quincenos y potro quinceno. A tratar, con Honorio Millán, en la Dehesa de Mazuelas.

EN ALAR DEL REY se vende una casa situada en la Plaza, con vivienda libre y locales para negocio. Para tratar, Edesio García.

REMOLQUES todos tamaños, inmejorable construcción, arados fijos, reversibles y cultivadores para tractor y caballerías, motores y grupos eléctricos, de petróleo y aceite pesado, correas, cojinetes, poleas, básculas, carretillos. Solicite catálogos en Almacenes Pinacho.

CASA honorable tomaría huéspedes fijos o estudiantes, preferible dormir solo. Informes, mercería «Suca». Mayor, 226.

FIAT 1.500, en buen estado, se vende. Informes, Apartado, 95 Palencia.

SACAS propias para paja o lana, se venden 1.500. Informes, Apartado 95. Palencia.

POR TREINTA MIL pesetas véndese casa esquina, junto calle Mayor, propia negocio, con vivienda. Razón: Teléfono 3244.

CHICO práctico para reparto, necesita "Materiales Arranz". Plaza León, 1.

TRASPASO los mejores locales de la calle Mayor, exclusivamente para negocios importantes. Teléfono, 3244.

AUTOMOVILISTAS: Entregando su batería vieja le damos una nueva, R. A., garantizada por 18 meses, haciéndole el 30 por ciento de descuento. Electro-Mecánica. M. Méndez, M. Rivera, número 42. T. 3049.

SE VENDE camión "Buick" de gasolina, 5 toneladas, inmejorables condiciones, barato. Tratar, con Marcelo Asenjo, en Alar del Rey (Palencia).

AGENTES ventas directamente público, precisa importante fábrica Radios. Grandes comisiones. Escribid con referencias, apartado 14.008. Madrid.

AZULEJOS. Mosaicos «La Hortensia». Avenida Manuel Rivera, 26-28. Francisco Madrigal Martínez.

LAVADORAS, termos eléctricos, dos en uno. Pastor.

ARTICULOS para regalos prácticos, ventas al contado y a plazos. Pastor.

CAL VIVA y yesos, todos los días, grandes existencias. Carretera Villalobón. Madrigal.

VENDESE furgoneta "Fiat", buen estado, 22.000 pesetas. Escriban: Furgoneta. "ALAS", Lealtad, 8. Santander.

VENDO 100 arrobas paja blanca y negra, para comer. Hijos de Julio Marcos. Lobera.

REMOLQUES «Alvaro», para usos agrícolas, tres toneladas, 22.000 pesetas; 4 toneladas, 24.000 pesetas; 5 toneladas, 26.000 pesetas; 6 toneladas, 30.700 pesetas. Carretera la Esperanza, 40. Teléfono, 3761. Valladolid.

NECESITO señora de 40 a 50 años, para atender un señor solo. Teodoro González Boada, Frómista.

VENDO treinta y tres hectáreas de terreno superior, con hermosa casa labrador o sin ella. Facilidades pago. Tratar, Antonio García. Prádanos de Ojeda.

SE VENDE una tierra de 2 obradas de regadío. Para tratar, con su dueño, calle Santiago, número 28. Justo Izquierdo. Palencia.

SE NECESITA un obrero fijo agrícola para vivir en la finca, dándole casa con poca familia, y uno soltero a manutención, 16-20 años, para la misma finca de Martín Crespo. Cuadrilátero.

SE NECESITAN operarias, fábrica de galletas. Conceso de la Pisa.

PRECISANSE señoritas buen tipo, espectáculo tiro, gran sueldo, tiempo indefinido. Informes, Hotel Castilla, 2 a 4.

VENDO casa, piso libre, sitio céntrico. General Mola, 117.

VENDO dos mulas de año. Emilio Melero. Mazuecos.

SE VENDEN macho y potro quincenos, yegua con su rastra (mula), 7 años, preñada; yegua preñada 10 dedos, 9 años, potra dos años. Cubillas de Cerrato. Don Baltasar Cocoline.

SE NECESITA chica para caseta feria, salir fuera. Razón, caseta «La Colmena».

VENDO ensacadora grande «Francisquillo». Gómez. Amusco.

NECESITO oficial mosaista, mantención o sin ella. Cándido Casero. Hornillos de Cerrato.

COMPRO máquina empacadora de paja y también molino eléctrico de piensos. Razón, Manuel Rivera, 5. Almacén de cereales.

SE NECESITA molinero bien impuesto en piedras, preferible soltero, inútil presentarse sin buenas referencias. Tratar, Melquiades Abia. Corcos del Valle.

VENDO camión marca «Krupp», 7-8 toneladas, gasolina, en perfecto estado de marcha. Sebastián Carranza. Concepción, 2, bajo (Burgos).

SE VENDEN 2.899 metros cuadrados de terreno, tercer barrio Cuarteles. Razón, Casa Manzano. Ebanistería. Palencia.

VENDO por no poderlo atender majuelo con casa libre, árboles frutales, regadío, un kilómetro de la Azucarera de Baños. San Antón, número 1. Palencia.

GUIA MEDICA

S. PAJARES GARCIA
Médico Jefe de los Servicios Provinciales de Puericultura, por oposición
Consulta de Puericultura y
RAYOS X
Enfermedades de los niños
Calvo Sotelo, (Jardinillos), 3, 1.º, dcha.
Horas: de 12 a 2 Teléfono, 1650

Doctor Angel Casas
MEDICINA INTERNA
Rayos X. Metabolimetría. Electricidad médica. Laboratorio
Mayor, 5 y 7 Teléfono, 1948

RAFAEL M. ALMEIDA
Médico-Jefe del Hospital Provincial por oposición
RAYOS X
Horas de consulta: de 11 a 2
Mayor Pral., 254, 1.º, izda. Tel., 1563

ESCAPA LEAL
HA REANUDADO LA CONSULTA

V. ALONSO ROJO
CIRUGIA - PARTOS - MATRIZ
Plaza Abilio Calderón, 1, segundo

A. BUJEDO
HA REANUDADO LA CONSULTA

DOMITILO AGUADO NAVARRO
ODONTOLOGO
HA REANUDADO LA CONSULTA

E. ROBLES José Antonio, 47, 1.º (Salón) de once a una y media. Tel., 1412
ENFERMEDADES DE LA PIEL
Cáncer. Tumores. Ulceras. SIFILIS VENEREAS
ENFERMEDADES DE LAS VIAS URINARIAS Y GENITALES
Electroterapia. (Diatermia, onda corta. Electrocoagulación. Rayos X. Corrientes, etc.). Nieve carbónica. Análisis

M.C.D.2022

Boyer de la Tour se entrevista hoy con el Sultán Ben Arafa

Se decidirá si el Monarca se dispone o no a abandonar el trono jerifiano

Compás de espera en Marruecos francés

Rabat, 1.—Unidades acorazadas y aviones a reacción, llevaron a cabo una importante «acción de control» en la región marroquí de Jenifra-Ued-Zem, coincidiendo con la llegada del nuevo Residente General Boyer de la Tour, según se anuncia en fuentes semioficiales. Fué precedida por un reagrupamiento de elementos armados en la zona.

A última hora de hoy, Boyer de la Tour, se entrevistará con el Sultán Ben Arafa, para saber si el monarca se dispone o no a abandonar el trono jerifiano. Además celebrará también hoy reuniones con los altos jefes militares y civiles en esta.

Las precauciones de seguridad parecen ser una de las preocupaciones principales del nuevo Residente General, para evitar la repetición de los motines del 20 y el 21 de agosto, que han costado más de 2.000 vidas en Marruecos y Argelia.

Sus conversaciones de hoy formarán la base de un informe al jefe del Gobierno francés Faure, con el que se entrevistará en París, a fines de esta semana. Se sabe que la Comisión de Coordinación de Asuntos Norteafricanos que preside Faure, se reunirá mañana en París, para planear acciones futuras.

Marruecos se halla hoy tranquilo, aunque persiste la tirantez.—Efe.

Antonio Bienvenida y Rafael Ortega tienen una gran tarde en Linares

Marcos de Celis y Juan Antonio Romero cortaron oreja en Calahorra

SEGUNDA DE FERIA EN LINARES

Linares, 31. — Segunda de Feria. Seis toros de don Alipio Pérez Tabernero.

Antonio Bienvenida es aplaudido al torear de capa en sus dos toros. Clava tres magníficos pares. Faena a base de derechazos que se ovacionan para estocada, sin puntilla. Gran ovación dos orejas vuelta y saludos. En su segundo faena muy valiente con pases por alto, derechazos y adornos. Media lagartijera sin puntilla. Ovación, una oreja, vuelta y saludos.

Rafael Ortega es aplaudido con la capa en sus dos enemigos. Faena entre música y olés para estocada sin puntilla, gran ovación una oreja, vuelta y saludos. En el otro faena magnífica de muleta que se ovaciona, para estocada sin puntilla. Ovación, dos orejas, rabo y dos vueltas al ruedo con devolución de prendas. Al toro se le da la vuelta al ruedo.

Litri veroniquea entre ovaciones a sus dos toros. Faena superior al son de la música. Al dar un pase se hace daño en una mano. Mata de tres pinchazos y media estocada.

Pasa a la enfermería. Sale vendado y en el último da pases por bajo, estatuarios y derechazos. Estocada sin puntilla, los tres diestros son despedidos con aplausos.—Cifra.

OREJA PARA MARCOS DE CELIS Y ROMERO

Calahorra, 31.—Novillada de Feria. Reses de Sánchez Arjona de Fuentes de San Esteban de Salamanca, para Marcos de Celis, Juan Antonio Romero y Antonio Palacios.

Marcos de Celis, faena valiente y artística al son de la música, para media delantera. Ovación, una oreja, vuelta al ruedo y salida a los medios. En su segundo pases para igualar y mata al segundo intento.

Romero banderillea muy bien, faena valiente, pincha tres veces y descabella a la primera. (Ovación, una oreja, vuelta y salida).

En su segundo, faena valiente muy bien ligada, para media tendida, una entera y descabello al tercer intento. (Ovación y vuelta).

Palacios faena al son de la música, para tres pinchazos y descabello tras varios intentos. (Ovación y vuelta).

En el último faena movida de aliño, para un bajonazo.—Cifra.

Ayuntamiento de Villaherreros (Palencia)

ANUNCIO

El día 17 del próximo Septiembre, a las doce horas, tendrá lugar en esta Casa Consistorial, subasta para la contratación de las obras de reparación de la torre de la iglesia, bajo el tipo de licitación de 61.147,40 pesetas.

El edicto de anuncio de subasta aparece inserto en el «B. O. de la Provincia», número 101, de 24 de los corrientes, con todos los datos pertinentes.

Villaherreros, 26 de Agosto de 1955.

"LITRI" AL HABLA...

Ha vuelto a los toros porque se moría de aburrimiento

Un torero de época, a quien la afición no le ha dejado continuar alejado de los ruedos

"Chamaco" toreará el día 3, dice "Camará"

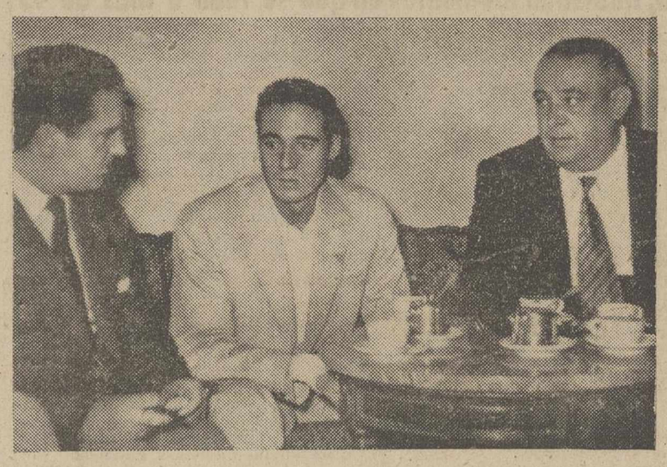

"Litri", acompañado del empresario de la plaza de toros de Palencia, Sr. González Vera, contesta a las preguntas de nuestro compañero Sr. Buisán Citores, en la entrevista mantenida en nuestra ciudad con dicho diestro.—(Foto Payá)

«Litri» ha vuelto a la fiesta, y, con él, la emoción que parecía ir faltando. «Litri», siempre nos ha parecido un torero de los de fuera de serie, de los de excepción, y esta apreciación, que bien estima y tiene en cuenta el buen aficionado, sin duda ha producido sus benéficos influjos, que se traduce en esos llenos rebosantes en las plazas, y esos comentarios y discusiones ardientes que empiezan en los propios tendidos y acaban en las tertulias y mentideros taurinos, siendo la savia que vivifica y robustece nuestra gran fiesta nacional.

Hemos visitado al «Litri», en el «Jorge Manrique» donde se hospeda. Unas horas nos separan de la corrida, y hemos querido servir a nuestros lectores una breve conversación con esta figura del toreo, que, aquí, frente a nosotros, con su figura de niño tímido, de carnes enjutas y morenas, quemadas por el ardiente sol de los ruedos, y con su innata modestia, contesta amablemente a nuestras preguntas.

—¿Por qué has vuelto a los ruedos, «Litri»?

—Pues... por afición. Me aburría, mortalmente en mi voluntario retiro. Me encontraba con plenitud de fuerzas y con una afición incontenible, y quise torear de nuevo.

—¿La cuestión económica no influyó para nada en esta vuelta?

—Para nada, a pesar de lo que se ha dicho. Aún me quedaba bastante dinero para pasar el resto de mi vida, sin necesidad de torear. Pero no me resignaba a dejar en plena juventud los ruedos. Esto, para mí, es lo más fuerte del mundo.

—¿Y la madre, qué dijo?

—La pobre, qué va a decir... Lo que el hijo quisiera. Ella sabe que el torear es mi vida, y se ha resignado.

—¿Cómo has encontrado la fiesta ahora, «Litri»?

—Como siempre, vibrante, hermosa. Surgen buenos toreros, y la afición responde siempre.

—¿Cómo te ha recibido a tí?

—Muy bien. Yo siempre pongo toda mi voluntad en quedar bien, y la afición me premia con sus aplausos.

—¿Te retirarás este año?

—No. ¿Por qué iba a hacerlo? Estoy bien. Y he vuelto para continuar, hasta que la afición quiera y me siga, hasta que yo no la defraude por falta de facultades u otra cosa.

—¿Cómo te encuentras ahora?

—Magníficamente. Me veo más puesto, más enterado. No he dejado de entrenarme en estos dos años que estuve retirado, y he perfeccionado las suertes. Domino mejor la capa y la muleta.

—¿Mejor aún?

—Sí, tengo más veteranía y experiencia; cosa que en el toreo, como en todas las cosas, siempre vale.

—¿Has traído algo nuevo a la fiesta, «Litri».

—No sé. En el ruedo he hecho cosas que me salían de «mu» adentro. Tal vez lo más característico mío, y que es lo que yo he aportado al toreo, sea el citar desde lejos con la muleta plegada.

—¿Animado para mañana?

—¡Cómo siempre! Tengo cariño a Palencia, donde tanto me conocen, y vengo con la mejor voluntad de quedar bien.

—Pues te deseamos suerte, «Litri».

Antes de despedirnos, nos dirigimos al apoderado de «Litri», Camará (hijo); que con don Antonio González Vera, esposa y otro aficionado asisten a nuestra conversación. A «Camará», apoderado también del otro diestro onubense, «Chamaco», le preguntamos:

—¿Toreará el día 3 «Chamaco» en Palencia?

—Naturalmente. ¿Por qué no?

—Se corrían rumores de que la última cogida sufrida le impediría actuar.

—Son falsos esos rumores. Ya está bien de la herida, y «Chamaco» toreará en Palencia.

—Que así sea. (Y de retirada ya, aún preguntamos a «Litri»), —¿Cómo encuentras a tu paisano «Chamaco»?

—Muy bien. Tiene mucho valor, que es lo principal, y personalidad. Un gran torero.

—¡Como tú, muchacho! ¡Viva Huelva y viva Palencia, que por aquí también somos «gente» en eso de los toros y los buenos toreros. («Litri» se sonríe, y con un fuerte apretón de manos, damos fin a esta entrevista relámpago).—F. B. C.

Durántez Padierna

MEDICO-DENTISTA

Martínez de Azcoitia, 1, primero

PALENCIA

PLUMAS ESTILOGRAFICAS DE LAS MEJORES MARCAS, EN I. G. DIARIO-DIA

¡ATENCION!

TODOS LO SABEN

PERO SE LO RECORDAMOS

EL ESPECTACULO MAXIMO DE LA FERIA

La Compañía de Revistas del Teatro Martín de Madrid

CON

QUETA CLAVER

Y los primeros actores cómicos

PEPE ORJAS-LUIS BARBERO-LEPE-HEREDIA

Los mejores de España, por primera vez unidos, en el éxito cómico más grande de todos los tiempos

LA REVISTA DE LA ELEGANCIA, LA ALEGRIA y LA RISA CONTINUA

Ana María

CON LAS 40 TIPLES DEL TEATRO MARTIN EL CONJUNTO MAS DESLUMBRANTE

NO DEJE DE VER ANA MARIA

Jamás rió, ni se divertió, ni presenció nada igual, como lo que hoy se le ofrece en

TEATRO PRINCIPAL

Apresúrese a recoger su localidad — Todos los días se agotan rápidamente

Presentación: hoy Jueves 1 Septiembre de 1955

INFORMACIONES DE ULTIMA HORA

Fuerzas de Israel atacan y destruyen las instalaciones militares egipcias de la línea fronteriza

Combate aéreo entre egipcios e israelitas

Telaviv, 1. — Israel anuncia que sus aviones han interceptado y destruído a dos egipcios de reacción en un combate aéreo muy dentro del territorio israelí. Es el segundo incidente bélico importante en el espacio de doce horas.

El Ministerio de Asuntos Exteriores fué el que anunció el incidente sólo pocas horas después de la penetración israelí en territorio egipcio, anoche.

El comandante Dan Gov, portavoz militar de Israel, dice que los aviones egipcios fueron interceptados después de haber penetrado muy adentro de Israel. Uno de ellos fué volado en el cielo, sobre los campos de Yad Mordecai, y el otro cayó ardiendo.

El general Burns, jefe de la Comisión de Vigilancia del Armisticio de las Naciones Unidas, ha telegrafiado al secretario general Jammaskjold, pidiendo una urgente reunión del Consejo de Seguridad para evitar la reanudación de la guerra de 1948.

Los incursionistas del ejército de Israel capturaron y luego destruyeron el Cuartel general del Ejército egipcio en Jan Yunis, a unos 25 kilómetros al suroeste de Gaza y cerca de seis kilómetros dentro de territorio egipcio. Parece ser la más grave incursión israelí desde la del 28 de Febrero, cuando sus tropas atacaron Gaza y capturaron a 38 soldados egipcios. Ocho soldados de Israel murieron en aquella incursión.

No se anuncian las pérdidas egipcias en el ataque de ayer. El portavoz de Israel dice que resultó muerto un soldado propio y ocho heridos.

El combate aéreo de hoy y la incursión contra Jan Yunis, son la culminación de una serie de incidentes de frontera que se han recrudecido fuertemente después de romper Egipto el martes pasado las negociaciones con Israel sobre la pacificación de Gaza.—Efe.

INSTALACIONES EGIPCIAS FRONTERIZAS DESTRUIDAS

Tel Aviv, 1.—El comandante Dan Gov, actuando de portavoz oficial israelí ha anunciado que fuerzas de Israel ha atacado, capturado y destruído las instalaciones militares egipcias en Jan Yunes, cerca de la línea fronteriza. Agregó que las tropas israelíes regresaron a su base con la pérdida de un hombre muerto y con ocho heridos de poca importancia.—Efe.

POSICION DE EGIPTO

El Cairo, 1.—Después de una reunión del Gabinete egipcio, el primer ministro Nasser ha dicho que el que Egipto acepte y respete el alto el fuego en la frontera de Gaza, depende de lo que haga Israel.

Un comunicado del departamento de Información dice que los israelíes han abierto fuego contra dos puestos, a ambos extremos de la zona de Gaza, separados por unos 30 kilómetros.—Efe.

DIMISION DE SALAH SALEM

El Cairo, 1.—Un comunicado del Consejo Revolucionario ha confirmado la tan rumoreada dimisión del ministro de Orientación Nacional, Salah Salem. En el comunicado se da cuenta de que la renuncia le ha sido aceptada. Con la salida de Salem de la Junta —el primero que fué expulsado de ella, es Naguib, y el segundo el comandante Haleb Moheddin— ésta ha quedado reducida a nueve miembros. Naguib está actualmente detenido en domicilio y Moheddin vive en Europa.

La residencia de Salem es la antigua casa de reposo del ex rey Faruk, cerca del El Cairo.—Efe.

PLAZA DE TOROS DE PALENCIA

AVISO AL PUBLICO

Ante la enorme expectación existente por la gran novillada del día 3, se abrirá una taquilla en la Bocaplaza, durante todo el día de mañana, para la venta de localidades. LA EMPRESA

Grandes corridas de Feria, patrocinadas por el Excmo. Ayuntamiento

Organización: A. GONZALEZ VERA

DIA 2

Gran corrida de toros, de la famosa ganadería de doña María Teresa Oliveira, del campo de El Escorial, para

Julio APARICIO

Miguel Báez "LITRI"

y Antonio Chenel "ANTONETE"

DIA 3

Siete novillos, uno de doña María Teresa Oliveira, para el gran caballista y rejoneador

DON ANGEL PERALTA

y seis novillos-toros, del Sr. Conde de la Corte, de Zafra, para

Rafael PEDROSA

Marcos DE CELIS

y Antonio Borrero "CHAMACO"

DIA 4

Seis seleccionados ejemplares de la acreditada divisa de Concha y Sierra, de Sevilla, para

Antonio BIENVENIDA

Manolo VAZQUEZ

y Pedro Martínez "PEDRES"

Las corridas empezarán a las CINCO en punto de la tarde.

Caja Hispana de Previsión

Compañía Capitalizadora, S.A.

Fundada en 1929

Domicilio Social: BARCELONA - Lauria, 18 y Caspe, 42

(EDIFICIO PROPIEDAD DE LA COMPAÑÍA)

Capital: Ptas. 5.000.000.00

Reservas al 31 diciembre de 1954: Ptas. 74.368.267.85

TÍTULOS DE AHORRO AMORTIZADOS POR SU VALOR NOMINAL en el sorteo celebrado el día 31 de Agosto de 1955

N. H. K. — Ñ. Y. S. — X. A K — Q. P. S.

F. T. I. — Ñ. M. F. — B. O. J. — LL. C. Y.

Capitales pagados por Sorteo hasta 31 diciembre 1954: 6.346.000.00 de Pesetas

DELEGACIÓN EN PALENCIA: Comandante Ramírez, 2, 1.° - Tel. 2660

Texto autorizado por la Dirección General de Seguros y Ahorro, con fecha 30 mayo de 1955

LUCHA

PLAZA DE TOROS DE PALENCIA

El domingo, 4 de Septiembre. A las 11,15 de la noche

Extraordinaria Velada de Lucha Libre Americana

Tres combates en GRAN TORNEO RELAMPAGO entre:

VICTOR OCHOA - JEAN BOUT

GILBERT LEDUC - JESUS CHAUSSON

El vencedor será premiado con Copa del Excelentísimo Ayuntamiento y DOS MIL DUROS por la Empresa

Combate revancha entre:

El español MODESTO ALEDO

contra

JULIEN MORRIS (francés)

(Campeón del Mundo y Europa del peso mediano-ligero)

¡LOS MEJORES LUCHADORES ACTUALMENTE EN ESPAÑA.--VEALOS!

M.C.D.2022